

DREI- FRANKEN- AKTUELL

Marktplatz Geiselwind



Stadt Schlüsselfeld



Markt Burghaslach



Markt Geiselwind

*Informationen
für unsere Bürger
und Gäste!*



100 % aus der Region – für mehr Nachhaltigkeit

Christbaumverkauf oder selber sägen



Gemeinsam den schönsten Baum aussuchen, selber schlagen oder einen bereits gefällten Baum kaufen.

04.12. – 24.12. täglich von 9 – 17 Uhr

Familie Geyer | Oberwinterbach 17 | 91487 Vestenbergsgreuth
Tel. 09552 7271 | www.frankentanne.de | [f](https://www.facebook.com/frankentanne) frankentanne



ÜZ

Mainfranken

Heimat trifft Fortschritt

Kaufen Sie Ihren Strom schon regional?

Ihr Partner für grüne Energie und digitalen Fortschritt in Mainfranken bietet Ihnen 100 % Naturstrom aus Bayern mit persönlichem Service und das zu garantiert fairen Preisen!

WWW.UEZ.DE

IMPRESSUM

Drei-Franken-Aktuell, das Mitteilungsblatt der Stadt Schlüsselfeld und der Gemeinden Markt Burghaslach und Markt Geiselwind, erscheint alle 14 Tage in einer Gesamtauflage von 5.500 Exemplaren.

Verantwortlich für den redaktionellen Teil:

Stadt Schlüsselfeld: 1. Bürgermeister Johannes Krapp

Markt Burghaslach: 1. Bürgermeister Armin Luther

Markt Geiselwind: 1. Bürgermeister Ernst Nickel

Herausgeber u. Anzeigenverwaltung: Laufer Medien, Große Bauerngasse 98, 91315 Höchststadt, Tel.: 09193 50813-10, Fax: 09193 50813-11

Bank: Kreissparkasse Höchststadt, IBAN: DE49 7635 1560 0430 0457 99, BIC: BYLADEM1HOS

Redaktion:

Drei-Franken@Laufer-Medien.de
Anzeigen: dfa@Laufer-Medien.de
Druck: Schneider Druck GmbH, Erlbacher Str. 102, 91541 Rothenburg

Die nächste Ausgabe erscheint am:
**18. Dezember 2020; Redaktions-/
Anzeigenschluss: 11. Dezember 2020.**

Müller
Elektrotechnik
GEISELWIND

www.elektro4u.com
Telefon 09556/478989-0

Photovoltaik • Stromspeicher

WeihnachtsCatering

Ob Geflügel, Braten oder Beilagen.
Leckeres Festessen
gemütlich zu Hause genießen

WeihnachtsBraten

aus der Metzgerei Strohofer
vorbestellen & abholen

Weihnachten/Silvester

Platten mit Festtagsaufschnitt & Käse
Fondue, Raclette, Rouladen, Chili

Weitere Informationen unter
09556 18134 | info@autohof-strohofer.de
Regionalität | Qualität | Handwerk

METZGEREI STROHOFER

METZGEREI STROHOFER
Scheinfelder Straße 15-23
94160 Geiselwind
09556 18 137

Bratwurst-Woche Mo-Do vom 07.-10.12.2020

- Toni's kleine Bratwürstchen
- Fränkische Bratwürste
- Bratwurstschnecken
- Blaue Zipfel fix & fertig
- Gefüllter Braten
- Gefüllte Lende

Braten-Woche Mo-Sa vom 14.-19.12.2020

- Schulter mit Schwarte
- Spießbraten natur / mit Cordon Bleu Füllung
- Spießbraten mit Speck-Zwiebeln-Senf Füllung
- Braten gefüllt mit Bratwurstgehäck
- Sauerbraten mit Sud / Römerbraten

Beilagen: Klöße, Kraut, Wintergemüse

Vorbestellung Metzgerei / Catering
und für die Feiertage 09556 18 137

Vieh- und Fleischhandel GmbH & Co. KG

GERALD MATTHES

Angebot vom 08.12. bis 12.12.2020

Oberschale vom Schwein	5,90 €/kg
hintere Haxe vom Schwein	3,50€/kg
Spareribs vom Schwein	4,50€/kg
Leber vom Schwein	2,00€/kg
Blattschulter vom Jungbullen	10,50€/kg

Zu Weihnachten gibt es wieder Weidelamm aus eigener Aufzucht – bitte vorbestellen!

Druckfehler, Irrtümer und Preisänderungen vorbehalten.
Nur solange der Vorrat reicht.

Unsere aktuellen Wochenangebote finden Sie auf Facebook und im Internet unter www.matthes-fleisch.de

Öffnungszeiten: Di - Fr: 7.00 - 14.00 Uhr, Sa: 8.00 - 12.00 Uhr
Aischtalweg 4 - 91486 Uehlfeld - Tel. 09163 / 99 800 - Fax 09163 / 99 80 32
Mail: info@matthes-fleisch.de - www.matthes-fleisch.de



Liebe Vereinsvorstände,

wir möchten den ortsansässigen Vereinen künftig die Gelegenheit zur Präsentation im DFA geben. Es sollen die Vereinsangebote an bestimmte Zielgruppen kommuniziert werden und so Interesse am Vereinsleben geweckt werden. Bitte melden Sie sich bei Interesse und schicken Sie uns eine E-Mail mit einem Bild und einem groben Textvorschlag zu. Diesen bearbeiten wir dann gemeinsam bis zur Veröffentlichung.

Herzlichst ihr

Josef Körner

Wohnungs- und Immobilienbörse

3,5-Zimmer-Wohnung in Aschbach kurzfristig zu vermieten; 1. OG; ca. 80 m²; überdachter Balkon, Carport u. Stellplatz. Tel. 09555/430

Suche Stall/Koppel/Weidefläche zur Pferdehaltung in Dorfmischgebiet im Umkreis Aschbach/Schlüsselfeld evtl. mit Umnutzung/Nutzungsänderung zum Pachten oder Kaufen. Bitte alles anbieten. Tel. 0151/11704955

Bauernhaus/kl. Hof zu kaufen gesucht. Mit Wiese/Weide und gerne auch Wald. Tierhaltung sollte möglich sein. Möglichst in Allein-/Ortsrandlage. BriefeAnMina@gmail.com oder Tel. 0171/4547979

Jobbörse

Zur Unterstützung der Bauleitung an dem Großprojekt der ARGE A3 Steigerwald sind mehrere Stellen für Werkstudenten zu vergeben. Aufgabenbereiche wären: EDV technische Aufgaben wie z. B. Tabellenerstellung und Pflege, um den Inhalt auf dem aktuellen Stand zu halten und administrative Aufgaben. Ein Vorwissen im Bautechnischen Bereich wäre hilfreich, ist aber nicht erforderlich. Bei Interesse gerne melden, Tel. 0173/7130753.

WICHTIGE TELEFONNUMMERN

Notruf für Feuerwehr und Rettungsdienst: 112

Polizei: 110 (Ortsteil u. Landkreis angeben)

Zahnärztl. Bereitschaftsdienst: 0800/66 49 289

Giftinformationszentrale: 089/19240

Ärztlicher Bereitschaftsdienst Bayern: 116 117

(ZAHN-)ÄRZTL. BEREITSCHAFTSDIENST

■ **Ärztl. Bereitschaftsdienst für Burghaslach und Schlüsselfeld Bereitschaftsdienstpraxis** an der Steigerwaldklinik Burgebrach
Mi.: 17.00-19.00 Uhr; Fr.: 18.00-20.00 Uhr; Sa., So. und Feiertage: 9.00-12.00 Uhr und 16.00-19.00 Uhr. Die Praxis ist unter Tel. 09546/88 88 8 zu den Sprechstunden direkt erreichbar.

■ **Ärztlicher Bereitschaftsdienst für Geiselwind Bereitschaftsdienstpraxis** an der Klinik Kitzinger Land
Mi. und Fr.: 16.00-21.00 Uhr; Sa., So. und Feiertage: 9.00-21.00 Uhr. Mo., Di. und Do.: 18.00-21.00 Uhr. Die zentrale Aufnahme (Notfallambulanz) ist unter der Tel. 09321/704-190 erreichbar.

■ **Zahnärztl. Notdienst LKR Neustadt/Aisch/Bad Windsheim/ERH**
5. / 6. Dez. Christina Morys-Hiebl, Birklinger Str. 10, 97346 Iphofen
Tel. 09323/804666
12. / 13. Dez. Marko Jakopc, Nürnberger Str. 21, 91477 Markt Bibart
Tel. 09162/983313
19. / 20. Dez. Dipl.-Stom. Eduard Stolz, Am Plärrer 2, 91619 Oberzenn
Tel. 09844/1314

■ **Zahnärztlicher Notdienst LKR Kitzingen**
5. / 6. Dez. Dr. Franz Schütz, Wilhelm-Behr-Str. 27, 97529 Sulzheim
Tel. 09382/31142
12. / 13. Dez. Drs. Barbara u. Kay Kromholz, Weingartenstr. 8,
97337 Dettelbach, Tel. 09324/90111
19. / 20. Dez. Dr. med. dent. Silvia Maier-Sabo, Zum Steinbruch 1,
97332 Volkach, Tel. 09381/1381

■ **Zahnärztlicher Notdienst LKR Bamberg, Tel. 0800/6649289**
5. / 6. Dez. Dr. Stephanie Hoppe, Promenadestr. 2, 96047 Bamberg
12. / 13. Dez. Dr. Dieter Hormuth, Hainstr. 13, 96047 Bamberg
19. / 20. Dez. Dr. Dorothea Huberth, An der Spinnerei 32, 96047 Bamberg

Der zahnärztliche Notdienst erstreckt sich auf die Behandlungszeit in der Praxis von 10 bis 12 Uhr und von 18 bis 19 Uhr, die Rufbereitschaft des notdiensthabenden Zahnarztes von 0.00-24.00 Uhr. Die Tonbandansage für den Notdienst ist unter der Tel. 0921/761647 oder 0800/6649289 zu hören. Ebenso kann der Notdienst für alle Bereiche im Internet unter www.zbv-oberfranken.de oder www.notdienst-zahn.de nachgelesen werden.

Kontakt

Kommunale Allianz Drei-Franken-Eck - Geschäftsstelle, Marktplatz 1, 96160 Geiselwind, Tel. 09556/92 18 88, Fax: 09556/92 10 47, E-Mail: info@drei-franken-info.de, Internet: www.drei-franken-info.de.

Öffnungszeiten: Dienstag und Donnerstag jeweils von 9 bis 12 Uhr.

Redaktionsschluss für die Seite der Kommunalen Allianz für das DFA 23/20: Donnerstag, 10. Dezember 2020 um 11.00 Uhr.

DIENSTBEREITSCHAFT DER APOTHEKEN (WWW.LAK-BAYERN.NOTDIENST-PORTAL.DE)

Die Dienstbereitschaft beginnt um 8 Uhr und endet am darauf folgenden Tag um 8 Uhr (Ausnahme: mit * gegenzeichnete Apotheken Dienstbereitschaft von 18 bis 18 Uhr). In der Zeit von 20-7 Uhr und an Sonn- und Feiertagen wird ein gesetzlicher Aufschlag (2,50 €) erhoben.

- 5. Dez.** Kronen-Apotheke Gerolzhofen, Franken-Apotheke Neustadt, Aischpark-Apotheke Höchstadt*
- 6. Dez.** Vitalo-Apotheke Schlüsselfeld, Franken-Apotheke Neustadt, Aischpark-Apotheke Höchstadt*
- 7. Dez.** Franconia-Apotheke Wiesentheid, Franken-Apotheke Neustadt, Aischpark-Apotheke Höchstadt*
- 8. Dez.** Steigerwald-Apotheke Geiselwind, Franken-Apotheke Neustadt, Aischpark-Apotheke Höchstadt*
- 9. Dez.** St. Florian-Apotheke Gerolzhofen, Stadt-Apotheke Scheinfeld, Aischpark-Apotheke Höchstadt*
- 10. Dez.** Stadt-Apotheke Prichsenstadt, Neuen-Apotheke Neustadt, Aischpark-Apotheke Höchstadt*
- 11. Dez.** Markt-Apotheke Iphofen, Park-Apotheke Neustadt, Kapuziner-Apotheke Höchstadt*
- 12. Dez.** Marien-Apotheke Wiesentheid, Linden-Apotheke Diespeck, Kapuziner-Apotheke Höchstadt*
- 13. Dez.** Apotheke Ebrach, Linden-Apotheke Diespeck, Kapuziner-Apotheke Höchstadt*
- 14. Dez.** Stadt-Apotheke Gerolzhofen, Rats-Apotheke Markt Bibart, Kapuziner-Apotheke Höchstadt*
- 15. Dez.** Markt-Apotheke Burghaslach, Apotheke am Rathaus Burgebrach, Kapuziner Apotheke Höchstadt*
- 16. Dez.** Marien-Apotheke Burgebrach, Traut'sche Apotheke Sugenheim, Kapuziner-Apotheke Höchstadt*
- 17. Dez.** Vitalo-Apotheke Schlüsselfeld, Franken-Apotheke Neustadt, Kapuziner Apotheke Höchstadt*
- 18. Dez.** Franconia-Apotheke Wiesentheid, Linden-Apotheke Diespeck, Paracelsus-Apotheke Höchstadt*
- 19. Dez.** Steigerwald-Apotheke Geiselwind, Neuen-Apotheke Neustadt, Paracelsus-Apotheke Höchstadt*
- 20. Dez.** St. Florian Apotheke Gerolzhofen, Stadt-Apotheke Scheinfeld, Paracelsus-Apotheke Höchstadt*

Weihnachtsbaumverkauf

ab 10. Dezember

auf dem Parkplatz der Firma *Alle Angaben ohne Gewähr*

MKW Werkzeughandel

96132 Schlüsselfeld – Thüngfeld 5

www.steigerwaldbaeume.de

info@steigerwaldbaeume.de



Weihnachtsbaum-Aktion

jede **Nordmantanne 20,00 €**

ab 05. Dezember täglich von 9.00 bis 16.30 Uhr

Christbaumkultur **Schirnsdorf**

Zwischen Autobahnausfahrt Höchstädt Nord und

Schirnsdorf, 400m Richtung Mühhausen

www.steigerwaldbaeume.de

info@steigerwaldbaeume.de



Weihnachtsbaum-Aktion

nur 11. und 12. Dezember von 8.00 bis 16.00 Uhr

Christbaumkultur **Oberalbach**

auf der Kreisstraße Oberalbach Richtung Reichmannsdorf

nach 200 m auf der rechten Seite

15,00€ jede **Blaufichte**

www.steigerwaldbaeume.de

info@steigerwaldbaeume.de





Aufruf zur Einreichung von Förderanfragen für Kleinprojekte

Anträge können bis 19. Februar 2021 bei der VG Scheinfeld eingereicht werden.



Unter Vorbehalt des Bescheids des Amts für Ländliche Entwicklung Mittelfranken und den Finanzierungsrichtlinien Ländliche Entwicklung (FinR-LE) steht dem ILE-Zusammenschluss FRANKEN 3 für das Jahr 2021 ein Regionalbudget in Höhe von 100.000 EUR zur Verfügung. Die Förderung erfolgt nach den Bestimmungen der Maßnahme 10.0 Regionalbudget im Förderbereich 1 „Integrierte Ländliche Entwicklung“ (ILE) des Rahmenplans der Gemeinschaftsaufgabe „Verbesserung der Agrarstruktur und des Küstenschutzes“ (GAK) in der jeweils geltenden Fassung.

Der ILE-Zusammenschluss FRANKEN 3 ruft vorbehaltlich der Förderung durch das Amt für Ländliche Entwicklung Mittelranken zur **Einreichung von Förderanfragen** für Kleinprojekte im Rahmen des Regionalbudgets auf.

Dieser Aufruf umfasst ausschließlich **Anfragen auf Förderung von Kleinprojekten**, die unter Berücksichtigung

- der Ziele gleichwertiger Lebensverhältnisse einschließlich der erreichbaren Grundversorgung, attraktiver und lebendiger Ortskerne und der Behebung von Gebäudeleerständen,
- der Ziele und Erfordernisse der Raumordnung und Landesplanung,
- der Belange des Natur-, Umwelt- und Klimaschutzes,
- der Reduzierung der Flächeninanspruchnahme,
- der demografischen Entwicklung sowie
- der Digitalisierung

den Zweck verfolgen, die ländlichen Räume als Lebens-, Arbeits-, Erholungs- und Naturräume zu sichern und weiterzuentwickeln.

Kleinprojekte sind Projekte, deren **förderfähige Gesamtausgaben 20.000 EUR nicht übersteigen**. Hierbei handelt es sich um Nettoausgaben. Zu beachten ist, dass alle den Zweck der Förderung erfüllenden förderfähigen Nettoausgaben eines Projekts diese Höchstgrenze nicht überschreiten dürfen. Andernfalls kann ein Vorhaben nicht mehr als Kleinprojekt gewertet werden. In einem Aufruf kann pro Projekt nur ein Antrag eingereicht werden. Eine Aufteilung von Projekten zur Unterschreitung der förderfähigen Gesamtausgaben ist nicht zulässig.

Voraussetzungen: Gefördert werden nur Kleinprojekte mit deren Durchführung noch nicht begonnen wurde. Der Abschluss eines der Ausführung zugrunde liegenden Liefer- und Leistungsvertrages ist dabei grundsätzlich als Beginn zu werten. Bei Vorhaben zur Förderung von wirtschaftlichen Tätigkeiten

sind die Bestimmungen (De-minimis-Beihilfe Gewerbe) zu beachten.

- Fördergegenstand:** Förderfähig sind beispielsweise Kleinprojekte zur
- Unterstützung des bürgerschaftlichen Engagements,
 - Begleitung von Veränderungsprozessen auf örtlicher Ebene,
 - Kommunikation und Öffentlichkeitsarbeit,
 - Verbesserung der Lebensverhältnisse der ländlichen Bevölkerung,
 - Umsetzung von dem ländlichen Charakter angepassten Infrastrukturmaßnahmen,
 - Sicherung und Verbesserung der Grundversorgung der ländlichen Bevölkerung.

Das Kleinprojekt muss so rechtzeitig umgesetzt werden, dass der Durchführungsnachweis bis spätestens 01.10.2021 vorgelegt werden kann.

Zuwendungs- und Antragsberechtigte:

- Juristische Personen des öffentlichen und privaten Rechts,
- natürliche Personen und Personengesellschaften.

Art und Umfang der Förderung: Die Zuwendung wird als Zuschuss im Wege der Anteilfinanzierung gewährt. Die tatsächlich entstandenen Nettoausgaben (Bruttoausgaben abzüglich Umsatzsteuer, Skonti, Boni und Rabatte) werden mit bis zu 80% bezuschusst, maximal jedoch mit 10.000 EUR und unter Berücksichtigung der im privatrechtlichen Vertrag (siehe unten) festgelegten maximalen Zuwendung. Kleinprojekte mit einem Zuwendungsbedarf unter 500 EUR werden nicht gefördert.

Die gleichzeitige Inanspruchnahme von Zuwendungen aus anderen Förderprogrammen ist zulässig, soweit dies dort nicht ausgeschlossen ist. Eine zusätzliche Förderung über die FinR-LE oder die Dorferneuerungsrichtlinien zum Vollzug der Bayerischen Dorferneuerungsprogramms (Dorfer) ist nicht erlaubt.

Ein Anspruch auf Gewährung einer Zuwendung besteht nicht. Die Zuwendung ist nicht auf Dritte übertragbar.

Antrags- und Auswahlverfahren: Mit dem Regionalbudget können Kleinprojekte durchgeführt werden, die der Umsetzung des Integrierten Ländlichen Entwicklungskonzepts dienen und im Gebiet des ILE-Zusammenschlusses liegen. Die Auswahl der Kleinprojekte erfolgt durch ein Entscheidungsgremium, das sich aus Vertretern regionaler Akteure zusammensetzt.

Kriterien zur Projektauswahl:

Kriterium	Bewertungsinhalt	Punkte
1	Unterstützung der Grundsätze der Ländlichen Entwicklung	0 – 3
2	Nachhaltigkeit / Verstetigung	0 – 3
3	Bedeutung für die ILE FRANKEN 3	0 – 3
4	Wahrnehmung in der Öffentlichkeit	0 – 3
5	Zugänglichkeit	0 – 3

Alle eingereichten Projektanträge werden auf Einhaltung der Fördervoraussetzungen geprüft und anhand der genannten Auswahlkriterien bewertet. Aus der Bewertung aller Projekte entsteht die Reihenfolge der zu unterstützenden Projekte im Rahmen des zur Verfügung stehenden Regionalbudgets.

Nach einer positiven Auswahlentscheidung wird ein privatrechtlicher Vertrag zwischen dem ILE-Zusammenschluss FRANKEN 3 und dem Träger des ausgewählten Kleinprojekts geschlossen, in dem die Umsetzungsmodalitäten geregelt werden.

Termine: - Abgabe der Förderanfragen spätestens am: 19.02.2021
- Spätester Termin der Abrechnung mit der verantwortlichen Stelle des ILE-Zusammenschlusses (Vorlage des Durchführungsnachweises): 01.10.2021

Das erforderliche **Antragsformular und das Merkblatt mit ergänzenden Hinweisen** stehen im Internet unter www.franken-drei.de/regionalbudget/ zur Verfügung.

Anfragen auf Förderung sind an folgende Adresse zu richten:

Verantwortliche Stelle des ILE-Zusammenschlusses FRANKEN 3:
VGem Scheinfeld, Hauptstraße 3, 91443 Scheinfeld

Als Ansprechpartner steht zur Verfügung:

Veronika Endres, Hauptstraße 3, 91443 Scheinfeld, 09162/9291-235, endres@scheinfeld.de

NEU

WAWI

Schokoladen-Fabrikverkauf

Burghaslach, Laubanger 2

Outlet-Schnäppchen

Produktneuheiten

frische Schokolade ab Werk

Öffnungszeiten: Mo. - Fr. 10⁰⁰ - 17³⁰
Sa. 9⁰⁰ - 13⁰⁰

Onlineshop:
wawi-shop.de



Mitteilungen der STADT SCHLÜSSELFELD

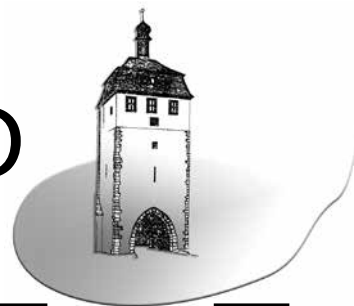

mit den Ortsteilen Thüngbach, Aschbach, Hohn am Berg, Ziegelsambach, Wüstenbuch, Heuchelheim, Rambach, Debersdorf, Eckersbach, Thüngfeld, Attelsdorf, Elsendorf, Possenfelden, Lach, Güntersdorf, Obermelsendorf, Untermelsendorf, Bernroth, Reichmannsdorf, Fallmeisterei, Hopfenmühle

Öffnungszeiten der Gemeinde: Montag - Freitag 8 - 12 Uhr, Montag 13.30 - 18 Uhr

Telefon: (0 95 52) 9 22 20, Telefax: (0 95 52) 92 22 30, E-Mail: stadt@schluesselfeld.de, Internet: www.schluesselfeld.de

AMTLICHE BEKANNTMACHUNGEN

Vollzug der Wassergesetze;

Erteilung einer gehobenen wasserrechtlichen Erlaubnis für das Zutagefördern von Grundwasser den Tiefbrunnen I (Fl.-Nr. 695), Tiefbrunnen II (Fl.-Nr. 725/1) und Tiefbrunnen III (Fl.-Nr. 856/1), Gmkg. Heuchelheim, zur öffentlichen Wasserversorgung der Stadt Schlüsselfeld, Landkreis Bamberg

Die Stadt Schlüsselfeld erhielt mit Bescheid des Landratsamtes Bamberg vom 20. November 2020, Az. 42.2-6421.1-Nr. 37/2011, die gehobene wasserrechtliche Erlaubnis für das Zutagefördern von Grundwasser den Tiefbrunnen I (Fl.-Nr. 695), Tiefbrunnen II (Fl.-Nr. 725/1) und Tiefbrunnen III (Fl.-Nr. 856/1), Gmkg. Heuchelheim, zur öffentlichen Wasserversorgung der Stadt Schlüsselfeld.

Eine Ausfertigung des Bescheides mit einer Rechtsbehelfsbelehrung sowie ein Plansatz liegen in der Zeit vom 7. Dezember bis 21. Dezember 2020 während der Dienststunden zur Einsichtnahme bei der Stadt Schlüsselfeld aus.

Aufgrund der aktuellen Situation, in der mit verschiedenen Maßnahmen versucht wird, die Ausbreitung des Corona-Virus (COVID-19) einzudämmen, ist für die Einsichtnahme in die Planunterlagen eine vorherige telefonische Terminvereinbarung erforderlich. Die jeweils geltenden Sicherheitsanweisungen der Behörden sind uneingeschränkt zu beachten.

Mit dem Ende der obengenannten Auslegungsfrist gilt der Erlaubnisbescheid auch gegenüber den Betroffenen, die keine Ausfertigung des Bescheides erhalten haben, als zugestellt (Art. 74 Abs. 4 des Bayer. Verwaltungsverfahrensgesetzes -BayVwVfG-).

Landratsamt Bamberg

gez.
Wiltshcka, Regierungsrat

SONSTIGE BEKANNTMACHUNGEN

Der virtuelle 360° Rundgang der Stadt Schlüsselfeld ist ab sofort online!

Mit dem neuen interaktiven 360° Rundgang tauchen Sie in eine virtuelle Realität ein, die nur noch durch einen Besuch vor Ort übertroffen werden kann. Über animierte Hotspots können Sie sich durch Räume, Gebäude oder Straßen bewegen – einfach durch Anklicken!

Der 360° Rundgang macht es Ihnen ab sofort einfacher, sich einen realitätsnahen ersten Eindruck zu verschaffen und sich besser zu orientieren. So ist es nun unter anderem möglich, einige Räume des Rathauses virtuell zu begehen und dabei das Bürgerbüro oder auch das Büro des Bürgermeisters im Panoramaformat zu besichtigen.

Ebenfalls können der angrenzende Stadtpark, die Pfarrkirche St. Johannes der Täufer, die Marienkirche, das Stadtmuseum, die Grund- und Mittelschule sowie das Freibad Aschbach virtuell erkundet werden.

Hier geht es zum Rundgang:

<https://tour.360grad-team.com/de/vt/stadt-schluesselfeld>

Wir wünschen Ihnen viel Spaß bei der etwas anderen Entdeckungsreise.

Ihre Stadt Schlüsselfeld



Schulweghelfer brauchen Unterstützung

Seit Jahren sichern ehrenamtliche Schulweghelfer*innen den Weg der Aschbacher und Schlüsselfelder Schüler und Schülerinnen zur Schule und haben für diese gute Sache schon viel Lob und Anerkennung erhalten. Die Schulweghelfer*innen haben sich als beste Sicherung an Gefahrenstellen erwiesen. Wo Helferinnen und Helfer Schülerinnen und Schüler durch den Straßenverkehr in Bayern gelotst haben, ereignete sich in den letzten Jahrzehnten kein schwerer Unfall.



Allerdings werden hierfür immer ausreichend freiwillige Helferinnen und Helfer gebraucht, besonders dringender Bedarf besteht ab Januar 2021 an der Bamberger Straße in Schlüsselfeld. Jede neue Helferin, jeder neue Helfer schließt eine Lücke und erhöht die Sicherheit der Kinder!

Stadt und Schule Schlüsselfeld wären deshalb sehr dankbar, wenn sich für den Überweg in Schlüsselfeld noch einige Helfer*innen zur Verfügung stellen würden. Die Schulweghelfer*innen stehen im wöchentlichen Wechsel in der Zeit **zwischen 07.20 und 07.50 Uhr für ca. 30 Minuten** an den Überwegen. **Bei der derzeitigen Besetzung wäre das ein Einsatz von Montag bis Freitag alle vier Wochen während der Schulzeit.**

Vor Aufnahme der Tätigkeit erfolgt eine kurze Einweisung in Theorie und Praxis durch den Verkehrserzieher der Polizei Bamberg-Land. Die Schulweghelfer*innen sind während ihrer Tätigkeit unfall- und haftpflichtversichert.

Interessierte Eltern, Großeltern..., auch solche, die keine Schulkinder (mehr) haben, setzen sich mit der Stadtverwaltung (Laura Weiß, Tel. 09552/9222-31 oder Tina Dörfler, Tel. 09552/9222-20, E-Mail: stadt@schluesselfeld.de) oder der Schule Schlüsselfeld (Tel. 09552/93210, E-Mail: vs-schluesselfeld@gmx.de) in Verbindung.

Vielen Dank im Voraus!

STADT SCHLÜSSELFELD
Johannes Krapp, Bürgermeister

VOLKSSCHULE SCHLÜSSELFELD
Reinhold Hofmann, Schulleiter

Unnötiges Laufenlassen von Motoren

Gerade zur Winterszeit wird auch darauf hingewiesen, dass es nach dem Bayerischen Immissionsschutzgesetz verboten ist, lärm- und abgaserzeugende Motore unnötig laufen zu lassen.

Die Stadt Schlüsselfeld beteiligt sich am E-Carsharing-Modell der Regionalwerke Bamberg – Ausleihe online

Die Stadt Schlüsselfeld will aktiv an der Verbreitung der Elektromobilität mitwirken, da Elektrofahrzeuge eine umweltfreundliche Alternative der Fortbewegung sind, die sich immer mehr ausbreitet. Auch die Infrastruktur zur Aufladung verbessert sich laufend und so gibt es im Landkreis Bamberg bereits über 30 Ladesäulen, davon zwei in Schlüsselfeld.



Daher hat sich unsere Stadt entschlossen, am E-Carsharing-Modell der Regionalwerke Bamberg teilzunehmen. Seit Ende Mai 2019 kann man in allen teilnehmenden Gemeinden einen BMWi3 ausleihen. Das Elektroauto hat eine Reichweite von ca. 280 km und 170 PS unter der Haube. Die Ausleihe erfolgt online. Per Computer oder Smartphone kann das Fahrzeug auf der Seite www.regionalwerke-bamberg.de gebucht werden. Nur bei der Erstregistrierung müssen Sie in der Stadtverwaltung Ihre Daten hinterlegen sowie eine Kopie Ihres Führerscheins. Sie erhalten dann eine Chipkarte, mit der Sie das Auto auf-



und zusperrten können. Der Strom, der an den Ladesäulen der teilnehmenden Gemeinden (Altendorf, Hirschaid, Schlüsselfeld, Baunach, Litzendorf, Stegaurach, Burgebrach, Oberhaid, Strullendorf, Buttenheim, Pettstadt, Zapfendorf, Frensdorf, Rattelsdorf, Gundelsheim und Scheßlitz) „getankt“ wird, ist in den Nutzungstarifen enthalten. Strom, der über andere Landestationen nachgeladen wird, wird gesondert abgerechnet.

Die Kosten für die Ausleihe variieren je nach Dauer. So kostet jede angefangene Stunde 6 €, ein Tag 29 €, ein Wochenende 79 € und eine Woche 199 € brutto. Das Fahrzeug steht neben der Ladesäule auf dem Parkplatz in der Bamberger Straße.

Das Carsharing ist mit variierbaren Ausleihzeiten für unterschiedlichste Aktivitäten nutzbar. Sowohl für einen größeren Einkauf oder einen Arzttermin als auch für einen Geschäftstermin oder gar eine Geschäftsreise können Sie den Carsharing-Dienst nutzen. Das Elektrofahrzeug bietet eine Alternative für alle, die zum Beispiel keinen eigenen PKW ständig zur Verfügung haben. Natürlich ist es auch für Personen, die bereits einen eigenen PKW besitzen, interessant, einmal ein Elektroauto zu fahren und das einzigartige Fahrgefühl zu erleben.

Stellenausschreibung

Die Stadt Schlüsselfeld sucht zum nächstmöglichen Zeitpunkt

eine/n **Friedhofspfleger/in (m/w/d)**
für die Friedhöfe Schlüsselfeld und Thüngfeld

Die Entlohnung erfolgt auf Stundenbasis nach Entgeltgruppe 1 der Entgelttabelle zum TVöD. Das Beschäftigungsverhältnis ist geringfügig im Sinne des Sozialversicherungsrechts.

Interessenten wenden sich an die Stadt Schlüsselfeld, Marktplatz 5, 96132 Schlüsselfeld, Tina Dörfler, Tel. 09552/9222-20 oder E-Mail an stadt@schluesselfeld.de.

Wir weisen darauf hin, dass Ihre Daten aus der Bewerbung bei uns maximal sechs Monate gespeichert werden.

Schneeräum- und Streupflicht

Die Eigentümer bebauter wie auch unbebauter (!) Grundstücke werden auf die Schneeräum- und Streupflicht im Winter gemäß der Verordnung der Stadt Schlüsselfeld aufmerksam gemacht. Danach sind an die Grundstücke angrenzende Gehsteige bzw. die vor dem Grundstück parallel zur Verkehrsfläche verlaufende Fläche von einem Meter Breite an **Werktagen ab 07.00 Uhr und an Sonn- und Feiertagen ab 08.00 Uhr bis zum Abend 20.00 Uhr** in verkehrssicherem Zustand zu halten.

Zu beachten ist hierbei, dass der Schnee von privaten Grundstücken selbstverständlich **nicht in den öffentlichen Verkehrsraum** geräumt werden darf! **Fahrzeughalter bzw. -fahrer** werden gebeten, Fahrzeuge so abzustellen, dass die öffentlichen Räum- und Streufahrzeuge beim Winterdienst nicht behindert werden. Bitte stellen Sie bei Straßen ohne Gehsteig, die Fahrzeuge in einer Fahrtrichtung ab, um unnötige Slalomfahrten für die Räumfahrzeuge zu vermeiden. In jedem Fall ist eine Fahrbahnbreite freizuhalten. Ist dies nicht der Fall, kann der entsprechende Straßenzug nicht, oder erst viel später geräumt werden.

Helfen Sie mit, dass wir gemeinsam gut durch den Winter kommen!

Auf dem Gelände der **Firma Röder** (Am Roßberg 3, Schlüsselfeld) findet am **08.12.2020** ein **Feuerwerk** zwischen **17:00 und 21:00 Uhr** statt. Bitte beachten Sie, dass es in dieser Zeit zu **Lärmbelästigungen** kommen kann. Das Feuerwerk wurde beim zuständigen Gewerbeaufsichtsamt durch den Veranstalter angemeldet.

Stadtverwaltung Schlüsselfeld

Öffnungszeiten des Wertstoffhofes Schlüsselfeld (Debersdorfer Str.)

Sommerzeit (ab Uhrenumstellung)

Dienstag 15.00 – 18.00 Uhr Samstag 9.00 – 14.00 Uhr

Winterzeit (ab Uhrenumstellung)

Dienstag 15.00 – 17.00 Uhr Samstag 9.00 – 13.00 Uhr

Kriegerdenkmal Thüngfeld

Dank und Anerkennung

Über viele Jahre hinweg, hat **Frau Maria Zipfel** aus Thüngfeld, das Kriegerdenkmal neben der Kirche St. Bartholomäus ehrenamtlich gepflegt. In unserer Zeit, in der es immer schwieriger wird, Menschen für ein Ehrenamt zu gewinnen, verdient diese Leistung besonderen Respekt und Anerkennung. **Die Stadt Schlüsselfeld spricht Frau Zipfel für die geleisteten Dienste ein herzliches Vergelt's Gott aus.**

Aufgrund der geltenden Kontaktbeschränkungen konnte **Bürgermeister Johannes Krapp** den Dank der Stadt Schlüsselfeld nicht persönlich überbringen, sondern drückte diesen und seine Hochachtung in einem Schreiben aus. Auch Blumen und ein kleines Präsent konnten zugestellt werden.

Nachfolge

Es wird ein*e Bürger*in gesucht, der/die sich um die künftige Pflege des Kriegerdenkmals Thüngfeld kümmert. Es geht darum, ein Auge auf die Anlage zu haben und diese sauber zu halten. Wer das Ehrenamt übernehmen kann, meldet sich bitte in der Stadtverwaltung unter Tel. 9222-20. Herzlichen Dank im Voraus.

Manöver und andere Übungen der Bundeswehr und der Streitkräfte der Entsendestaaten

In der Zeit vom **01.12.2020 bis 31.12.2020** sowie in der Zeit vom **04.01.2021 bis 29.01.2021** finden wieder Manöver der Bundeswehr, der US-Streitkräfte und Entsendestaaten statt, die sich auch auf das Gebiet der Einheitsgemeinde Schlüsselfeld erstrecken, hierbei gibt es möglicherweise Hubschrauber-Außenlandungen. Die Bevölkerung wird gebeten, sich von Einrichtungen der übenden Truppe fernzuhalten. Auf die Gefahren, die von liegen gebliebenen Sprengmitteln, Fundmunition und dergleichen ausgehen können, wird hingewiesen. Vor dem Berühren, Aufheben oder Transportieren derartiger Gegenstände werden gewarnt.

Zur Schadensabwicklung erteilen die Gemeinden (Art. 58 BayGO) und das LRA Bamberg (Tel. 0951/85-343) nähere Auskünfte.

REDAKTIONSSCHLUSS

Redaktionsschluss für die nächste Ausgabe (Erscheinungstag: 18.12.2020)

Freitag, 11.12.2020, 9:00 Uhr

Redaktionsschluss für die übernächste Ausgabe ist Freitag, 15.01.2021

Bitte senden Sie ihre redaktionellen Beiträge, die unter den Mitteilungen der Stadt Schlüsselfeld veröffentlicht werden sollen, an dfa@schluesselfeld.de, damit diese rechtzeitig berücksichtigt werden können.

DAS LRA INFORMIERT!

Umgang mit der Biotonne in der kalten Jahreszeit

Bioabfälle können in der Tonne festfrieren

Die Abfallwirtschaft des Landkreises Bamberg macht darauf aufmerksam, dass es jetzt wieder bei eisigen Nachttemperaturen besonders wichtig ist, sich um die Biotonne zu kümmern, denn bei strengem Frost kann der organische Inhalt festfrieren. Dies kommt vor allem dann vor, wenn die braune Tonne bereits am Vorabend über Nacht zur Leerung bereitgestellt wird. Ist der Bioabfall eingefroren, wird es schwierig für die Mitarbeiter der Entsorgungsfirma die Tonne zu leeren.

Manchmal lassen sich die Behälter jedoch trotz erhöhter Bemühungen nicht vollständig leeren. So kann es leider vorkommen, dass nicht vollständig geleerte Behälter zurückbleiben müssen.

Damit es nicht so weit kommt, hat die Abfallberatung einige Tipps für den Umgang mit der Biotonne in der kalten Jahreszeit:

- Wichtigster Grundsatz: Möglichst wenig Flüssigkeit in die Biotonne! Feuchte Bioabfälle (z. B. Kaffeefilter) deshalb in der Küche abtropfen und antrocknen lassen.
- Kompostierbare Abfälle nicht lose in die Tonne werfen. Entweder in Zeitungspapier einwickeln oder in Papiertüten sammeln, dadurch wird überschüssige Feuchtigkeit gebunden.
- Zudem eignet sich das Mischen mit trockenen Gartenabfällen gut, um Feuchtigkeit zu reduzieren.
- Abhilfe gegen das Festfrieren der organischen Abfälle schafft ebenfalls das Auslegen der Biotonne mit etwas Pappe oder zusammengeknülltem Zeitungspapier.
- Äste und andere Bioabfälle, die sich in der Tonne verkeilen könnten, bitte vorher zerkleinern. Außerdem kann das zu starke Verdichten von Bioabfällen eine vollständige Leerung der Biotonne erschweren. Besondere Vorsicht ist in diesem Zusammenhang mit nassem Laub geboten, dass besonders leicht in der Biotonne festfriert.

Sitzt der Inhalt der Biotonne am Tag der Entleerung trotzdem fest, sollte man versuchen, ihn mit einem Besenstiel oder Spaten aufzulockern, damit die Bioabfälle aus der Tonne rutschen können. Dies ist nicht Aufgabe der Mitarbeiter des Entsorgers, sondern desjenigen, der die Tonne nutzt. Damit gelten im Landkreis Bamberg die gleichen Regelungen wie auch in anderen bayerischen

Städten und Landkreisen, in denen eine Biotonne angeboten wird.

Bei Fragen zur Abfallwirtschaft steht die Abfallberatung des Landkreises unter folgenden Telefonnummern gerne zur Verfügung: 0951/85-706 oder 85-708

Probealarm im Landkreis

Am **Samstag, 5. Dezember 2020**, führt das Landratsamt Bamberg in der Zeit von **11:00 bis ca. 13:00 Uhr** einen Probetrieb der Feuerwehrensirenen durch. In Zusammenarbeit mit der Integrierten Leitstelle Bamberg-Forchheim werden die örtlichen Sirenen im Landkreis ausgelöst, um deren Funktionstüchtigkeit zu überprüfen. Das Landratsamt Bamberg bittet die Bevölkerung um Verständnis.

AUS DEM STADTRAT

Sitzung des Bauausschusses vom 19. November 2020

Der Bauausschuss erteilt das Einvernehmen zur Errichtung einer Garage mit Carport und einer Einfriedung auf dem Grundstück Fl.-Nr. 157 Gemarkung Schlüsselfeld -Tektur- (Nähe Dotzler Straße).

Der Bauausschuss erteilt das Einvernehmen nicht zur Befreiung von den Festsetzungen des Bebauungsplanes „Schlattenrangen“ für den Neubau eines Mehrfamilien-Wohnhauses (12 WE) mit 12 Stellplätzen auf dem Grundstück Fl.-Nr. 427/4 Gemarkung Aschbach (Heuchelheimer Straße 13).

Sitzung des Stadtrates vom 19. November 2020

Aufstellung des Bebauungsplans „Steinberg III“ in Thüngfeld

Die Frist für das Beteiligungsverfahren endete am 09.11.2020. Die Planung lag im Rahmen der Beteiligung der Öffentlichkeit gemäß § 3 Abs. 2 BauGB und der Beteiligung der Behörden und sonstiger Träger öffentlicher Belange gemäß § 4 Abs. 2 BauGB vom 05.10.2020 bis einschließlich 09.11.2020 öffentlich aus. Der Stadtrat beschließt aufgrund der §§ 9 und 10 des BauGB den von der BFS+ GmbH - Büro für Städtebau und Bauleitplanung, Bamberg - gefertigten Bebauungsplan „Steinberg III“ in Thüngfeld in der Fassung vom 17.09.2020 mit der Begründung in der Fassung vom 17.09.2020 und den redaktionellen Klarstellungen vom 19.11.2020 als Satzung.

Feststellung der Jahresrechnung 2019

Die örtliche Prüfung der Jahresrechnung 2019 durch den Rechnungsprüfungsausschuss der Stadt Schlüsselfeld ergab keine wesentlichen Unstimmigkeiten, die der Feststellung der Jahresrechnung 2019 entgegenstehen. Die Jahresrechnung 2019 wird unter Zugrundelegung der von der Verwaltung ermittelten zahlenmäßigen Rechnungsergebnisse nach Art. 102 Abs. 3 GO festgestellt. Soweit über- und außerplanmäßige Ausgaben von erheblicher Bedeutung angefallen sind, werden diese nachträglich genehmigt. Deckung ist durch entsprechende Mehreinnahmen bzw. Einsparungen vorhanden.

Entlastung für das Haushaltsjahr 2019

Der Stadtrat Schlüsselfeld beschließt, dem ersten Bürgermeister für das Haushaltsjahr 2019 die Entlastung gemäß Art. 102 Abs. 3 Satz 1 der Gemeindeordnung zu erteilen.

NACHRICHTEN AUS DEM STADTMUSEUM

Stadtmuseum im Pandemieschlaf

Entgegen bisheriger Ankündigungen bleibt das Stadtmuseum für den Rest des Jahres 2020 geschlossen.

Dadurch betroffen ist auch die traditionelle Krippenausstellung im Museum.

Zu sehen sind aber die Krippen bei der Raiffeisenbank, in der Vitalo-Apotheke, in der Castellbank und in der Sparkasse Höchststadt. Die Gräbnerskrippe bleibt ebenfalls geschlossen, zu betrachten ist sie nach Betätigung des Lichtschalters neben der Tür durch das Fensterlein.

Unser Porzellan-Weihnachtsbaum darf wieder in voller Pracht im Rathauseingang stehen, das Thema heuer ist rein pflanzlich.

Das Museumsteam verabschiedet und bedankt sich ganz herzlich bei allen Unterstützern und Freunden bis zu einem pandemiefreien 2021.



JUGENDARBEIT

Fridays vor Jugendhaus Aschbach

Der offene Jugendtreff in Aschbach wird aufgrund der aktuellen Situation bis auf weiteres ausfallen.



SCHULNACHRICHTEN

VHS Bamberg Land

Studienfahrt zur Opergala nach Kloster Eberbach wird verschoben

Die Fahrt zur Festlichen Opergala nach Kloster Eberbach, die die Volkshochschule Bamberg-Land in der Zeit vom **11.12. bis 13.12.2020 angeboten** hat, muss wegen der Corona-Pandemie **auf nächstes Jahr verschoben** werden. Der neue Termin ist nun vom **10.12. bis 12.12.2021**. Highlight dieser Fahrt ist der Besuch der Festlichen Opergala im Laiendormitorium des Klosters Eberbach. Weitere Programmpunkte dieser Fahrt sind eine Stadtrundfahrt in Wiesbaden, der Besuch des Landesmuseums in Mainz und des Hessischen Landesmuseums in Darmstadt. Für diese Fahrt werden jetzt bereits Anmeldungen entgegengenommen.

Nähere Auskünfte zu dieser Fahrt erteilen die Volkshochschule Bamberg-Land und Sigrid Radunz-Fichtner, SR-Reiseveranstaltungen, Tel. 09571/88835 oder per mail sr-reisen@web.de

KINDERGARTENNACHRICHTEN

Krabbelgruppe Schlüsselfeld

Aufgrund der aktuellen Situation fällt die Krabbelgruppe bis auf weiteres aus.

Städtischer Kindergarten „Sonnenschein“

Projekt: „Bauergarten“

„Wir bauen uns selbst einen Bauergarten!“, war das Ergebnis einer Herbstkinderkonferenz im städtischen Kindergarten „Sonnenschein“ in Elsendorf.

Als fachmännische Hilfe holten wir uns den Gärtner Sergej, der uns bei der Planung und Durchführung geholfen hat. Mit großem Ehrgeiz und Spaß schleppten die Kinder die Steine für die Umrandung und den Hummus für die Beete heran. Johannisbeersträucher, Rosmarin, Lavendel, Minze und Schnittlauch wurden bereits eingesetzt. Im Frühjahr wird in Kooperation mit dem Obst- und Gartenbauverein Schlüsselfeld das restliche Beet angesät.

Jetzt haben die Kinder die Möglichkeit, selbst zu erleben woher Obst, Gemüse und Beeren kommen und wie sie wachsen.





Kindergarten St. Johannes Schlüsselfeld

In Schlüsselfeld hatte man die Möglichkeit, den Spuren von Sankt Martin zu folgen!

Im Familienstützpunkt St. Johannes d.T. in Schlüsselfeld war dieses Jahr der Sankt Martinstag für die Kinder an mehreren Tagen erlebbar:

So wurde am Martinstag selber in jeder Gruppe eine kleine Andacht gefeiert, in der das Teilen im Mittelpunkt stand. Am Ende dieser Andacht erhielt jedes Kind aus den Händen von Sankt Martin und dem Bettler ein kleines Martinsbrot mit dem Auftrag, dieses Brot mit allen in ihrer Familie zu teilen. In einem Rollenspiel erlebten die Kinder am Freitag nochmals Sankt Martin auf einem echten Pferd, wie er dem Bettler die Hälfte seines Mantels gab. Bis zum 29. November konnten noch alle Laternenbegeisterte aus Nah und Fern den Martinsweg im Waldstück Grabengrund mit ihrer Laterne ablaufen und an verschiedenen Stationen Bilder aus der Martinsgeschichte entdecken und betrachten. Welch ein besonderes Ereignis in dieser dunklen Jahreszeit!



Sehr gerne hängen wir auch für euch stellvertretend zu unserer „Weihnachtswünschebaum-Aktion“ einen Medienwunsch auf – schreibt uns einfach. Falls ihr noch Wissen, Unterhaltung oder etwas zum Entspannen braucht: Unsere Onleihe www.leo-nord.de ist rund um die Uhr und ortsunabhängig geöffnet!

Im Internet:

www.st-johannes-schlusselfeld.de/wir_ueber_uns/buecherei/index.html

Die Onleihe mit eBooks, ePaper und eAudio: www.leo-nord.de

In Facebook: Bücherei Schlüsselfeld



KIRCHLICHE NACHRICHTEN

Kath. öffentliche Bücherei Schlüsselfeld



Mit Beschluss vom 26.11. hat das bayerische Kabinett beschlossen, die Maßnahmen zur Bekämpfung der Pandemie zu verschärfen. Dieses Mal betrifft es nun auch die bayerischen Bibliotheken und Büchereien. Somit haben wir erstmal bis **20. Dezember 2020 geschlossen!** Die Medien werden selbstverständlich verlängert und es fallen keine Gebühren an (sofern nicht aktuell zum 30.11. im Verzug). Wir informieren euch auf den diversen Kanälen bezüglich der nächsten Öffnungszeit.

Bitte genießt die Adventskalenderaktion, die wir vor Ort in den Fenstern und auch digital mit Euch teilen werden. Vielen Dank an alle Leser, die mitgemacht haben.

Evangelisch-Lutherische Kirchengemeinden Aschbach und Hohn am Berg

Gottesdienste

So., 06.12.2020, 9:30 Uhr, Hohn am Berg, St. Gallus

So., 13.12.2020, 9:30 Uhr, Aschbach, St. Laurentius

So., 20.12.2020, 9:39 Uhr, Hohn am Berg, St. Gallus

Do., 24.12.2020, 16:00 Uhr, Hohn am Berg: Familienchristvesper vor der St.-Gallus-Kirche

Do., 24.12.2020, 18:00 Uhr, Aschbach, TSV-Halle: Christvesper

Fr., 25.12.2020, 9:30 Uhr, Hohn am Berg, St. Gallus: 1. Weihnachtsfeiertag

Sa., 26.12.2020, 11:00 Uhr, Schlüsselfeld, St. Bartholomäus: 2. Weihnachtsfeiertag

So., 27.12.2020, 9:30 Uhr, Aschbach, St. Laurentius

SCHLÜSSELFELD

VERANSTALTUNGEN

Stadtratssitzung

DATUM

10.12.2020, 19.00 Uhr

ORT

Schlüsselfeld, Bürgersaal

SPRECHTAGE

Verband/Institution

Deutsche Rentenversich., Bbg. (vorm. LVA)
(Ausk.- u. Beratungsstelle)

Ort

Schlüsselfeld, Rathaus,
Zehntscheune Erdgeschoss

Zeit

Dienstag, 12.01.2021, 8.30 bis 15.20 Uhr
Bitte Termin vereinbaren unter Tel. 09552/922215
Ansonsten ist eine tel. Beratung unter Tel-Nr.
0800/100048018 möglich.

VdK-Ortsverbände Schlüsselfeld u. Aschbach

Schlüsselfeld, Rathaus, Bürgerbüro

Die Sprechtag entfallen bis auf Weiteres!
Bei Beratungsbedarf die Kreisgeschäftsstelle
Bamberg anrufen: 0951/51935-0.

AOK Bamberg

Schlüsselfeld, Rathaus, Bürgerbüro

Die Beratungstermine entfallen bis auf Weiteres!
Auskunft zu den gewohnten Öffnungszeiten in Bam-
berg unter 0951/9336-415

Forstdienststelle Schlüsselfeld
Amt f. Ernährung, Landwirtschaft u. Forsten Bamberg

Schlüsselfeld, Dotzlerstr. 2

jeden Donnerstag, 15.00 bis 17.00 Uhr, Tel. 09552/284

Caritasberatungsstelle für Suchtkranke u. Angehörige

Burgebrach, Steigerwaldklinik

jeden Montag, 14.00 bis 18.00 Uhr u. Tel. 09 51/2 99 57 40

Burgebracher Tafel

Burgebrach, Grasmannsdorfer Str. 2B

Mittwoch u. Samstag, 14.30 bis 15.30 Uhr

Energieberatung Stadt/Landkreis Bamberg

Rathaus der Stadt Bamberg
Maximiliansplatz 3

Auskunft unter: LRA Bamberg, Tel. 0951/85-554
oder Stadt Bamberg 0951/87-1724

Sprechtag mit Aktivsenioren

Landratsamt Bamberg

alle 2 Monate i. Wechsel m. LRA u. Stadt Bamberg
Tel. 0951/5090005 o. www.aktivsenioren.de

Zentrum Bayern Familie u. Soziales

Bibliothek i. Rathaus Bamberg, Maxplatz 3

erster Dienstag im Monat,
jeweils v. 9.00 bis 16.00 Uhr, Tel. 0921/605-1

Hospiz Verein Bamberg e. V.

Bamberg, Lobenhoffer Str. 10

Auskunft und Beratung Tel. 0951/955070 oder
www.hospizverein-bamberg.de

Evangelische öffentliche Bücherei Aschbach



Wunschzettel Aktion für Kinder

der Bücherei Aschbach mit freundlicher
Unterstützung der Firma



Wie funktioniert die Aktion?

Schreibe deinen Bücherwunsch und deine Adresse auf, schneide den Wunschzettel aus und werfe ihn in den Wunschzettelkasten am Martin Luther Haus/der Bücherei.

Wir sammeln die Wunschzettel bis zum 4. Advent (20.12.2020) und lösen dann einen Wunschzettel. Steht dein Name darauf, dann bekommst du von uns deinen Bücherwunsch zu Weihnachten erfüllt!

Wir freuen uns über viele Wunschzettel und wünschen euch und euren Familien eine schöne und gesunde Adventszeit!



Evangelische Bücherei Aschbach
Heuchelheimer Str. 9
96132 Schlüsselfeld
buecherei-aschbach@gmx.de
Öffnungszeiten: Mi: 16-18 Uhr
Fr: 16-18:30 Uhr, So: 10:30 -11:30 Uhr



Mein Wunschzettel an die Bücherei Aschbach

Ich _____ (Vorname d. Kindes)

wünsche mir das

Buch _____ (Buchtitel)

von _____ (Autor)

zu Weihnachten.

Meine Adresse und Telefonnummer:

Ich erkläre mich damit einverstanden, dass mein Name veröffentlicht wird*, sollte mein Wunschzettel gezogen werden.

*Facebook, Instagram, WhatsApp, Zeitung

VEREINE UND VERBÄNDE

Imkerverein Schlüsselfeld und Umgebung Arbeiten und Schutzmaßnahmen am Bienenvolk

Wegen der Corona-Pandemie sind auch wir durch geltende Infektionsschutzmaßnahmen in starkem Maße eingeschränkt.

Der Imkerverein möchte Sie, liebe Imkerinnen und Imker, auch in dieser für uns alle schwierigen Zeit, nicht im Regen stehen lassen und mit Rat und Tat unterstützen.

Wichtige Arbeiten rund ums Bienenvolk stehen an:

1. Flächendeckende Varroa-Behandlung mit den zugelassenen Mitteln Ende November bzw. im Dezember bei brutfreien Völkern
2. Das Anbringen von Mäusegittern an den Fluglöchern sowie Abwehrmaßnahmen gegen Waschbären, Marder etc. bzw. Vogelarten wie Grün- und Buntspecht, die sich regional als Bienenjäger etabliert haben
3. Beutenabdeckungen gegen Wind und Sturm sichern
4. Bodenschieber auf Varroabefall kontrollieren und schließlich
5. Wachsgewinnung vorbereiten und Honigvermarktung sicherstellen

Für weitere Fragen steht Ihnen Kilian Wächtler telefonisch unter der Rufnummer 09552/7920 täglich ab 20:00 Uhr zur Verfügung. Bleiben oder werden Sie gesund!

Herzlichst Ihr Kilian Wächtler, 1. Vorstand

SKV Elsendorf

Der SKV Elsendorf wünscht allen Mitgliedern, Ehrenmitgliedern und Freunden eine Schöne Weihnachtszeit.

Das nun zu Ende gehende Jahr 2020 hat uns allen sehr viel abverlangt. Die Corona-Pandemie hat die Welt in Atem gehalten, angehalten und diese Pandemie tut es weiterhin, bleibt Gesund und alles Gute im neuen Jahr.

Ankündigung:

Die Jahreshauptversammlung werden wir im nächsten Jahr bei warmen Temperaturen, stabilem Wetter und eventuell im Freien abhalten.

Die Vorstandschaft des SKV-Elsendorf.

www.heizungsbauer.io

Jobs beim Reuss Sanitär Heizung Klima

- + Motivation und Teamgeist
- + Technisches Interesse
- + Lust auf spannende Projekte

Wir suchen Dich (w/m/d, Vollzeit):

- Meister/Techniker SHK
- Elektroinstallateur
- Kundendiensttechniker SHK
- Kältemechatroniker
- Auszubildende SHK

Mehr Angebote unter heizungsbauer.io
Motiviertes Team bietet:

**** Fortbildungen + Perspektiven**

* hohes Gehalt + Boni + Flexibilität

Telefon 09546 4949 890

eMail jobs@heizungsbauer.io

Post Wolfsbach 20, 96138 Burgebrach



www.reuss.io

www.trike-scheune.de

Trike-Vermietung in Franken



MICHAELA STEININGER / DIETER JAECKEL
Buchbach 2 · 96152 Burghaslach
eMail: info@trike-scheune.de

Tel. 0 95 52 / 931 19 54



Das besondere
Weihnachtsgeschenk!

Mit unseren
Gutscheinen
unvergessliche
Freude schenken!



Mitteilungen des MARKTES BURGHASLACH



mit den Ortsteilen Breitenlohe, Burghöchstadt, Freihaslach, Fürstenforst, Gleißenberg, Kirchrumbach, Münchhof, Niederndorf, Oberrimbach, Rosenbirkach, Seitenbuch, Unterrimbach

Öffnungszeiten der Gemeinde: Montag - Freitag 8 - 12 Uhr, Donnerstag 14 - 18 Uhr

Telefon: (0 95 52) 9 32 00, Telefax: (0 95 52) 93 20 20, E-Mail: gemeinde@burghaslach.de, Internet: www.burghaslach.de

GEMEINDLICHE MITTEILUNGEN

Sitzungstermine des Marktgemeinderates

2. Halbjahr 2020: 7. Dezember
1. Halbjahr 2021: 11. Januar

Die Gemeinderatsitzungen finden in der Regel jeden 1. Montag des Monats statt. Bei Bedarf werden zusätzliche Sitzungstermine eingeschoben.

Nachbarschaftshilfe

Wir sind auch jetzt für Sie da

Gerade weil der Corona-Bedrohung mit der Reduzierung von Kontakten begegnet werden muss, ist die Nachbarschaftshilfe nötiger als je zuvor. Benötigen Sie Unterstützung bei Einkäufen, Behördengängen -auch Fahrten können weiterhin unter Einhaltung der Schutz- und Hygienebedingungen geleistet werden-, bei kleinen Gartenarbeiten oder fällt Ihnen die Decke auf den Kopf, da das Geplaudere mit dem Nachbarn oder zufälligen Begegnungen auf der Straße zum Erliegen gekommen ist?



**Rufen Sie uns an –
wir helfen gerne**
Tel. 09552 – 93 20 25

Unser Burghaslacher Bücherwurm Willi verleiht ab sofort Bücher an alle Leseratten. Gerne tauscht er auch ein Buch mit Euch oder freut sich, wenn Ihr ihm ein einzelnes Buch vorbeibringt, das noch aktuell ist (nicht vor 2010) und andere Leseratten erfreuen soll.

Sollte es Euch in Willis Behausung zu eng oder zu warm werden, könnt Ihr mit dem Holzkeil, die Tür festklemmen. Wenn Ihr Willi wieder verlasst, sorgt bitte dafür, dass sein Haus geschlossen ist.

Wir, von der Nachbarschaftshilfe Burghaslach, wünschen allen viel Spaß beim Lesen und hoffen, dass Willi regen Besuch bekommt.

Aktuell werden Kinderbücher gesucht!



Fundsache

Folgende Fundgegenstände wurden in der Gemeindeverwaltung abgegeben und können während der Öffnungszeiten im Rathaus abgeholt werden.

Fundort: Marktplatz Burghaslach

1 Brille Marke Rodenstock (schwarz/lila Bügel)

1 Schlüsselanhänger mit drei Filzanhänger (Glaube/Liebe/Hoffnung)

Fundort: Schwimmbad/Sportplatz, Burghaslach

1 Herren Ehering mit Gravur Inge

Inertabfalldeponie Oberrimbach, Markt Burghaslach (DK 0)

Öffnungszeiten:

vom 01.04. bis 31.10. jeweils Freitag, 16.30 bis 18.00 Uhr
Samstag, 10.00 bis 12.00 Uhr

Annahme nur nach vorheriger telefonischer Anmeldung beim Deponiewärter, Tel. 09552/283.

Außerhalb dieser Öffnungszeiten und vom 01.11. bis 31.03. nach Bedarf und vorheriger Rücksprache mit Deponiewärter Herrn Peter Ullrich, Kirchrumbach, Tel. 09552/283, Fax 980424.

Bitte beachten Sie, dass insbesondere die Deponie bei entsprechender Witterung (starker Niederschlag oder Schneefall bzw. -schmelze) nicht bzw. nur eingeschränkt nutzbar sein kann. Wenn Gefahr für Maschinen oder gar Menschen besteht, kann eine Nutzung der Deponie nicht gestattet werden.

Wasserleitungsanlagen in Frostzeiten schützen Es ist wieder soweit, der Winter steht vor der Tür!

Die Wasseranschlüsse, einschließlich der eingebauten Wasserzähler, sind bei stärkerem Frost besonders gefährdet. Der Markt Burghaslach weist deshalb alle Wasserabnehmer daraufhin, ihre Wasserleitungsanlagen in Frostzeiten zu schützen, besonders sind dies vor allem Leitungen in kalten Räumen, an Außenmauern und im Bereich von Kanälen und Kaltluft, Gartenleitungen und nicht ständig in Benutzung stehende Wasserleitungen. Wasserzähler vor Kaltluft schützen. Bauwasser oder offen verlegte Anschlüsse absperren und entleeren. Bauzähler entfernen lassen.

Wir bitten um Beachtung!

ABFALLWIRTSCHAFT

Abfallberatung

Telefon 09161/92 – 3440

Wertstoffhof – Öffnungszeiten Burghaslach, Nürnberger Straße

Dienstag	14.00 – 16.30 Uhr
Freitag	15.00 – 18.00 Uhr

Verkauf von Zusatzsäcken für den Hausmüll/Restmüll

Die Zusatzsäcke für die Hausmüllabfuhr erhalten Sie bei der Fa. Zobel, Landtechnik + Sanitär, Marktplatz 8, 96152 Burghaslach.

Abfuhrtermine Markt Burghaslach

DEZEMBER

Montag, 7.	Restmüll 1*
Dienstag, 8.	Bio
Freitag, 11.	Restmüll 2**
Donnerstag 17.	Papier 1*
Freitag 18.	Papier 2**
Samstag 19.	Restmüll 1*
Montag 21.	Bio
Mittwoch 23.	GELBE TONNE
Donnerstag 24.	Restmüll 2**

Papier 1* Burghaslach, Breitenlohe, Gleißenberg, Niederndorf, Freihaslach, Burghöchstadt, Münchhof, Buchbach, Fürstenforst, Am Steinbruch

Papier 2** Restliche Ortsteile

Restmüll 1* Burghaslach und Restliche Ortsteile

Restmüll 2** Harthof, Kirchrumbach, Oberrimbach, Rosenbirkach, Seitenbuch

Bitte stellen Sie Ihre Tonnen am Abfuhrtag ab spätestens **6.00 Uhr** bereit

SCHULNACHRICHTEN

MdL Matthias Fischbach besucht Gymnasium Scheinfeld

Der bildungspolitische Sprecher und parlamentarische Geschäftsführer der FDP-Landtagsfraktion Matthias Fischbach informierte sich zusammen mit dem Kreisvorsitzenden und Kreisrat Erich Vogel im Rahmen eines Besuchs in Scheinfeld am Montag, 16.11.20, über die Situation des hiesigen Gymnasiums. In einem 90minütigen Gespräch mit dem Schulleiter OStD Schröttel und der stellvertretenden Schulleiterin StDin Monika Schneider ging es natürlich um die aktuelle Situation in Coronazeiten und die damit verbundenen Sondermaßnahmen und Belastungen, aber auch das Selbstverständnis der Schule als lokaler Kulturträger und die sehr guten Abschlussergebnisse in den letzten Jahren waren Thema der Aussprache. Aufgeschlossen zeigte sich der Abgeordnete der Bitte der Schulleitung gegenüber, sich für die Belange gerade der kleineren Gymnasien im ländlichen Raum einzusetzen, die z. B. im Rahmen der Oberstufenreform einen Budgetzuschlag bräuchten, um ihren Schülerinnen und Schülern ein ähnlich breites und attraktives Unterrichtsprogramm anbieten zu können wie (größere) Stadtschulen. Bei einem abschließenden Rundgang durch das Schulgelände überzeugten sich die Gäste vom raschen Fortgang der Arbeiten an den attraktiven Neubauten.



Fachoberschule Schloss Schwarzenberg Informationsabend - Schuleintritt September 2021



Ausbildungsrichtungen: Technik, Wirtschaft & Verwaltung, Sozialwesen und Gesundheit

Die private, staatlich anerkannte **Fachoberschule Schloss Schwarzenberg** führt am **Donnerstag, dem 21.01.2021, um 19:00 Uhr** einen **Informationsabend im Rollsaal (Hochschloss, 1. Stock)** für interessierte Eltern, Schülerinnen und Schüler durch. Es werden Kurzreferate über Wesen und Aufgabe der FOS allgemein und insbesondere über unsere Fachoberschule mit den angebotenen Fachrichtungen auf Schloss Schwarzenberg gehalten. Wir informieren auch über die Zulassungsbedingungen der im Schuljahr 2020/21 neu eingerichteten **Vorklasse 11**. Im Anschluss daran stehen Ihnen Lehrkräfte für Fragen zur Verfügung.

Anmeldezeitraum für das **Schuljahr 2021/22: 22.02.2021 – 05.03.2021**

Weitere Auskünfte:

Fachoberschule Schloss Schwarzenberg, Schwarzenberg 1, 91443 Scheinfeld, T: 09162/9288-0, www.schloss-schwarzenberg.de, sekretariat@schloss-schwarzenberg.de



Öffentliches Gymnasium mit Internat Naturwissenschaftlich-technologisch · Sprachlich · Sozialwissenschaftlich Hans-Zander-Platz 1, 97353 Wiesentheid, Telefon 09383/9721-0, Telefax 09383/9721-44, sekretariat@lsh-wiesentheid.de

Mittlere Reife in der Tasche - Abitur im Blick Profilklasse des Gymnasiums Steigerwald-Landschulheim Wiesentheid

Einladung zur Informationsveranstaltung für Realschüler der 10. Jahrgangsstufe

Schon seit einigen Jahren besuchen Schüler/innen nach erfolgreichem Bestehen der Mittleren Reife unser Gymnasium, um die Allgemeine Hochschulreife zu erlangen. Diese berechtigt sie alle Studiengänge zu studieren und damit stehen ihnen alle Türen offen. Insbesondere verlangt dieser Weg keine Festlegung auf eine Fachrichtung, wie dies an einer Fachoberschule oder Berufshochschule der Fall ist.

Sie werden nach dem bayerischen Lehrplan des naturwissenschaftlich-technologischen oder sozialwissenschaftlichen Gymnasiums unterrichtet. Die Profilklasse ermöglicht durch eine gezielte Förderung den anschließenden Eintritt in die Qualifikationsphase der Oberstufe (Jahrgangsstufe 11) und damit die

Hinführung zum Abitur.

Zur Informationsveranstaltung für interessierte Realschüler am Donnerstag, 21.01.2021, um 16.00 Uhr in der Aula der Schule laden wir recht herzlich ein.

Viele Realschüler/innen sind inzwischen diesen Weg an unserem Gymnasium gegangen und haben mit guten bis sehr guten Ergebnissen die Abiturprüfung bestanden.

Wir freuen uns darauf, auch im kommenden Schuljahr motivierte Realschulabsolventen in unsere Profilklasse aufzunehmen. Mit ihrem Engagement und ihrer Bereitschaft sich einzubringen, bereichern sie unsere Schulfamilie und harmonisieren erfahrungsgemäß sehr schnell und gut mit der neuen Klassengemeinschaft.

Weitere Informationen finden Sie auf der Homepage der Schule: www.lsh-wiesentheid.de. Sollten sich aufgrund der aktuellen Entwicklung der Pandemie und den damit verbundenen Hygienebestimmungen Veränderungen bezüglich der Informationsveranstaltung ergeben, werden wir diese rechtzeitig auf der Homepage veröffentlichen.

Andrea Willacker, StDin stv. Schulleiterin



KIRCHLICHE NACHRICHTEN

Evang.-Luth. Pfarramt Burghaslach

Pfr. Daniel Lischewski, Würzburger Str. 2, D-96152 Burghaslach

Tel.: +49 (9552) 324, Fax: +49 (9552) 7058, <mailto:daniel.lischewski@elkb.de>

Sonntag, 06.12.2020 – 2. Advent

9.00 Uhr Gottesdienst mit Lektor Armin Gertz
10.30 Uhr Familienandacht zum Advent

Sonntag, 13.12.2020 – 3. Advent

9.00 Uhr Gottesdienst mit Pfarrer Daniel Lischewski
10.30 Uhr Familienandacht zum Advent

Sonntag, 20.12.2020 – 4. Advent

9.00 Uhr Gottesdienst mit Pfarrerin Lisa Heußner
10.30 Uhr Familienandacht zum Advent

Evang.-Luth. Pfarramt Kirchrimbach

Pfr. Michael Meister, Kirchrimbach 47, 96152 Burghaslach

Tel.: 09552/380

In Kirchrimbach finden die Gottesdienste in der Christuskirche statt.

Sonntag, 6. Dezember 2020 - 2. Advent

10.15 Uhr Gottesdienst in Obersteinbach mit Pfarrer Meister

Sonntag, 13. Dezember 2020 - 3. Advent

10.15 Uhr Gottesdienst in Kirchrimbach mit Pfarrer Meister

Sonntag 20. Dezember 2020 - 4. Advent

10.15 Uhr Gottesdienst in Obersteinbach mit Pfarrer Meister

Donnerstag 24. Dezember 2020 - Heiliger Abend

Weihnachten - Unterwegs mit Pfarrer Meister, wir feiern dies mit Kerzenschein (Kerzen werden verteilt), natürlich darf Mund-Nasen-Bedeckung nicht fehlen und der notwendige Abstand zueinander (über die Familie hinaus) soll eingehalten werden. Je beim Gemeinschaftshaus

17.00 Uhr Seitenbuch
17.35 Uhr Rosenbirkach
18.10 Uhr Appenfelden
18.45 Uhr Kirchrimbach (vor der Kirche)
19.20 Uhr Unterrimbach
19.55 Uhr Burghöchstadt

Freitag 25. Dezember 2020 - 1. Weihnachtsfeiertag

10.15 Uhr Gottesdienst in Kirchrimbach mit Pfarrer Meister

Samstag 26. Dezember 2020 - 2. Weihnachtsfeiertag

10.15 Uhr Gottesdienst in Obersteinbach mit Pfarrer Meister

Sonntag 27. Dezember 2020 - 1. So. n. d. Christfest

10.15 Uhr Gottesdienst in Kirchrimbach mit Pfarrer Meister

Donnerstag 31. Dezember - 2020 Altjahresabend

19.00 Uhr Gottesdienst in Kirchrimbach mit Pfarrer Meister

Freitag 1. Januar 2021

14.00 Uhr Gottesdienst in Obersteinbach

Sonntag 3. Januar 2021 - 2. So. n. d. Christfest

10.15 Uhr Gottesdienst in Kirchrimbach

Mittwoch 6. Januar 2021 Epiphania

9.00 Uhr Gottesdienst in Hohnsbach
10.15 Uhr Gottesdienst in Obersteinbach mit Abendmahl
beide Gottesdienste mit Pfarrer Meister

**Sonntag 10. Januar 2021 - 1. So. n. Epiphania**

10.15 Uhr Gottesdienst mit Abendmahl in Kirchrimbach mit Pfarrer Meister

Sonntag 17. Januar 2021 - 2. So. n. Epiphania

10.15 Uhr Gottesdienst in Obersteinbach mit Pfarrer Meister

Sonntag 24. Januar 2021 - 3. So. n. Epiphania

10.15 Uhr Gottesdienst in Kirchrimbach mit Pfarrer Meister

Sonntag 31. Januar 2021 - Letzter So. n. Epiphania

10.15 Uhr Gottesdienst in Obersteinbach

Evang.-Luth. Pfarramt**Markt Taschendorf-Gleißenberg**

Vakanzvertretung: Pfr. Daniel Lischewski

Sonntag, 06.12.2020 - 2. Advent9.00 Uhr Gottesdienst in Markt Taschendorf mit Pfarrer i.R. Gerhard Glemser
10.15 Uhr Gottesdienst 9.00 in Gleißenberg mit Pfarrer i.R. Gerhard Glemser**Sonntag, 13.12.2020 - 3. Advent**9.00 Uhr Gottesdienst in Gleißenberg mit Prädikantin Claudia Diller
10.15 Uhr Gottesdienst in Markt Taschendorf mit Prädikantin Claudia Diller**Sonntag, 20.12.2020 - 4. Advent**

10.15 Uhr Gottesdienst in Gleißenberg mit Pfarrerin Lisa Heußner im Hof der Fam. Krieger

Kein Gottesdienst in Markt Taschendorf**Kath. Pfarrei Kreuzerhöhung Breitenlohe**

Kirchplatz 4, 96160 Geiselwind, Pfr. Joseph, Tel. 09556/69 89 974

Pfarrbüro: Tel. 09556/92 19 030, Fax: 09556/92 19 031 (Geiselwind)

E-Mail: pfarrei.geiselwind@erzbistum-bamberg.de

Tel. 09552/92 12 12, Fax. 09552/92 12 11 (Schlüssselfeld)

E-Mail: renete.krug@erzbistum-bamberg.de

Internet: www.pfarrei-geiselwind.de

Sprechzeiten Pfarrbüro:**Geiselwind:** 10 - 12 Uhr (außer 16.12.20)**Schlüssselfeld:** Montag 11 - 13 Uhr, Dienstag und Donnerstag 10 - 12 Uhr**Wir bitten Sie sich zu allen Gottesdiensten telefonisch im Pfarrbüro, Tel. 09552 / 921212 anzumelden.****Samstag, 05.12.2020**

18.00 Uhr Vorabendmesse

Sonntag, 13.12.2020 - 3. Adventssonntag

09.00 Uhr Eucharistiefeier

Samstag, 19.12.202018.00 Uhr Vorabendmesse mit Bußgedanken
anschl. Beichtgelegenheit**Donnerstag, 24.12.2020 - Heilig Abend**

20.00 Uhr Christmette

Samstag, 26.12.2020 - 2. Weihnachtsfeier

09.00 Uhr Wort-Gottes-Feier (Monika Pflaum)

Sonntag, 27.12.2020 - Fest der Heiligen Familie

09.00 Uhr Eucharistiefeier

Freitag, 01.01.2020 - Hochfest der Gottesmutter Maria

09.00 Uhr Eucharistiefeier

Sonntag, 03.01.2020 - 2. Sonntag nach Weihnachten

09.00 Uhr Eucharistiefeier

VEREINSMITTEILUNGEN**Wanderungen und Veranstaltungen entfallen**

Aufgrund der aktuellen Anordnungen folgend zur Minimierung des Ansteckungsrisikos mit Covid-19 (Corona-Virus), müssen die üblicherweise monatlich stattfindenden Wanderungen und Veranstaltungen bis auf weiteres ausfallen.

Ebenfalls nicht stattfinden wird unsere Waldweihnacht am 12. Dezember 2020.

Wir bitten um Beachtung und Verständnis!

Karl Scholl

Steigerwaldklub e. V., Zweigverein Burghaslach

Laubanger 1, 96152 Burghaslach

Tel. 09552/7468, Fax 09552/9318482, E-Mail: info@steigerwaldklub.de

**SONSTIGES****Sozialpsychiatrischer Dienst der Diakonie**Beratung bei psychischer Erkrankung und in seelischen Krisensituationen.
Tel. 09161/873571, Mo. - Fr. 8.00-17.00 Uhr**Diakonisches Werk**Sozialpsychiatrischer Dienst, Untere Schloßgasse 7, 91413 Neustadt/Aisch
Tel: 09161/873571, Fax: 09161/873800, E-Mail: spdi@dw-nea.de**Krisendienst Mittelfranken**

Der Krisendienst Mittelfranken bietet Hilfe für Menschen in seelischen Notlagen an.

Krisen treten nicht nur zu den üblichen Bürozeiten auf, sondern auch abends und nachts sowie an Wochenenden und Feiertagen.

In diesen Zeiten sind wir erreichbar:Mo - Do: 18 - 24 Uhr; Fr. 16 - 24 Uhr; Sa, So und Feiertage: 10 - 24 Uhr
Tel. 0911/42 48 55-0, E-Mail: info@krisendienst-mittelfranken.de**Krisendienst in russischer Sprache:**Di: 18 - 20 Uhr; Do: 20.30 - 22.30 Uhr; Sa: 17 - 19 Uhr
Tel: 0911/42 48 55-20**Krisendienst in türkischer Sprache:**Mo: 20 - 22 Uhr; Mi: 20 - 22 Uhr; Fr: 20 - 22 Uhr; So: 20 - 22 Uhr
Tel. 0911/42 48 55-60**Beratungsstellen der Diakonie im Landkreis Neustadt/Aisch-Bad Windsheim****Die Diakonie Neustadt/Aisch begleitet und hilft Menschen in sozialen Notlagen.**

Unsere Mitarbeiter*innen aus den Beratungsstellen im Landkreis Neustadt/Aisch-Bad Windsheim stehen Ihnen gerne zur Verfügung. Besonders in der gegenwärtigen Zeit, geprägt durch Corona, werden die Beratungsangebote verstärkt wahrgenommen. Unsere Angebote stehen allen Menschen offen - unabhängig von Alter, Religion oder Nationalität. Sie sind kostenlos und auf Ihre individuelle Situation abgestimmt. Alle Mitarbeiter*innen unterliegen der Schweigepflicht. Bitte nehmen Sie telefonisch Kontakt für eine Terminvereinbarung mit dem jeweiligen Dienst auf.

Sozialpsychiatrischer Dienst / Beratungsstelle für seelische Gesundheit

Der Sozialpsychiatrische Dienst steht allen Erwachsenen offen, die entweder selbst oder als Angehörige von einer psychischen Erkrankung oder seelischen Krise betroffen sind. Ein Team aus Psycholog*innen, Sozialpädagog*innen und Gerontolog*innen berät Sie in der Beratungsstelle in Neustadt/Aisch sowie in den Außenstellen in Bad Windsheim und Uffenheim. Sollten Sie selbst nicht mobil sein, bieten wir auch Hausbesuche an.
Telefon 09161/873571

Psychosoziale Beratungsstelle / Suchtberatung

Die Psychosoziale Beratungsstelle / Suchtberatung ist eine unabhängige Anlaufstation für alle Fragen rund um Suchtgefährdung und Suchterkrankung. Unser interdisziplinäres Team aus verschiedenen Berufsgruppen verfügt über eine langjährige Berufserfahrung in der Beratung von Suchtkranken und in der Betreuung von Menschen in schwierigen Lebenslagen.
Telefon 09841/2859

Erziehungs-, Familien- und Lebensberatungsstelle

Die psychologische Beratungsstelle bietet Beratung und therapeutische Hilfen für Familien, Eltern, Erziehungsberechtigte, Kinder, Jugendliche und junge Erwachsene sowie für Fachkräfte. Unser Team besteht aus Psycholog*innen, Sozialpädagog*innen mit therapeutischen Zusatzausbildungen.
Telefon 09161/2577

Fachstelle für pflegende Angehörige

Die Fachstelle für pflegende Angehörige ist eine neutrale Anlaufstelle für Betroffene, Angehörige und Interessierte aus dem Landkreis Neustadt/Aisch-Bad Windsheim rund um das Thema Pflegebedürftigkeit und Demenz.



Wir informieren Sie über Hilfs- und Entlastungsangebote für pflegende Angehörige sowie über den Umgang mit Erkrankungen im Alter. Darüber hinaus unterstützen wir Sie bei der Erschließung sozialrechtlicher Leistungen und beraten bei persönlicher und psychischer Belastung.
Telefon 09161/899523

Kirchliche Allgemeine Sozialarbeit

Die Kirchliche Allgemeine Sozialarbeit (KASA) bietet Hilfe für Menschen, die in sozialen oder finanziellen Schwierigkeiten sind. Unsere Mitarbeiter*innen unterstützen Sie z. B. beim Umgang mit Ämtern und Behörden.
Telefon 09161/62790

Schuldner- und Insolvenzberatung

Die Schuldnerberatung hilft Menschen, die überschuldet oder von Überschuldung bedroht sind. Die Mitarbeitenden der Schuldnerberatungsstellen unterstützen dabei, die Schulden zu tilgen oder zu reduzieren und die Existenz zu sichern. Darüber hinaus beraten wir, wie sozialen und psychischen Folgen der finanziellen Krise bewältigt werden können.
Telefon 09161/899515

Weitere Informationen finden Sie auch auf unserer Website unter www.diakonie-neustadt-aisch.de
Diakonie Neustadt/Aisch
Kirchplatz 5 – 91413 Neustadt/Aisch – Telefon 09161/89950

„Bei mir und bei dir. Jugendaustausch lokal“ – 7. Wettbewerb um den Deutsch-Polnischen Jugendpreis ausgeschrieben

Potsdam/Warschau - 24.11.2020. Das **Deutsch-Polnische Jugendwerk (DPJW)** lädt zum Wettbewerb um den **Deutsch-Polnischen Jugendpreis 2021-2023** ein. Unter dem Motto **„Bei mir und bei dir. Jugendaustausch lokal“** können sich Vereine, Gruppen, Schulen und Einrichtungen, die deutsch-polnischen Jugendaustausch organisieren, bewerben. Gefragt sind gemeinsame Projekte und Aktionen für die jeweiligen Orte oder Regionen. Die **Projektskizzen müssen bis 28. Februar 2021** eingereicht werden. Die Projekte selbst können zwischen der Jahresmitte 2021 bis Ende 2022 stattfinden. Der Hauptpreis ist mit 4.000 Euro für jeden Projektpartner dotiert.

Thema und Form des gemeinsamen deutsch-polnischen Projekts sind frei wählbar. Die Jugendlichen können sich mit der sozialen Situation, der Bildung, Sport oder der Kultur in ihrer Gegend beschäftigen oder sie engagieren sich gemeinsam für ihre beiden Orte, damit diese interessanter für junge Menschen werden. Ob deutsch-polnische Audioguides, gemeinsame Sitzungen der Jugendparlamente oder intergenerationelle Fahrradtouren – Hauptsache ist, sie arbeiten gemeinsam als deutsch-polnisches Team und an den Projekten beteiligen sich Jugendliche aus Deutschland und Polen. Es können auch weitere Organisationen oder Institutionen aus der Region eingebunden werden, um gemeinsam einen Mehrwert für die lokale Gemeinschaft zu schaffen.

„Wenn sich Jugendliche für ihren Ort engagieren, erleben sie direkt, was sie bewirken können. Sie können in der Kommune den Blick für Bedürfnisse junger Menschen schärfen oder mit Aktionen neuen Schwung in die Städtepartnerschaft bringen. Wenn sie gemeinsam mit Gleichaltrigen aus Polen ein Projekt entwickeln, entdecken sie, dass sie mit ihren Problemen nicht alleine sind und wie auch grenzüberschreitende Lösungen funktionieren können“, erläutert **DPJW-Geschäftsführer Stephan Erb** die Idee des Wettbewerbs.

Die Projekte müssen **mit jungen Menschen aus Deutschland und Polen** und ggf. einem dritten Land gestaltet werden, die **maximal 26 Jahre alt** sind. Gemeinsam mit dem Projektpartner ist **zunächst online eine Projektskizze** einzureichen. Aus den Bewerbungen wählt eine Jury die Teilnehmer für die Finalrunde aus. Diese bekommen u. a. während eines Einführungsseminars Gelegenheit, ihre Projektideen mit Unterstützung von Trainern und Experten auszuarbeiten. Die Projekte müssen mindestens aus zwei Begegnungen zwischen Juli 2021 und Jahresende 2022 bestehen – eine auf deutscher und eine auf polnischer Seite. Abhängig von der aktuellen Corona-Lage können die Begegnungen auch alternativ online umgesetzt werden. Alle Finalprojekte werden vom DPJW gefördert. Im Sommer 2023 wählt eine deutsch-polnische Jury die Sieger aus. Die Finalisten treffen sich zu einem Abschlussseminar und zur Preisverleihung. **Der erste Preis ist mit 4.000 Euro für jeden Projektpartner dotiert, der zweite und dritte Preis mit jeweils 3.000 und 2.000 Euro.**

Wer am Wettbewerb teilnehmen möchte, aber noch keine Partnereinrichtung im Nachbarland hat, kann über die Projektpartnerbörse des DPJW nach einem Partner im anderen Land suchen oder es auf eigene Faust probieren – zum Beispiel in der polnischen Partnergemeinde. Der Projektpartner kann aber auch aus einer anderen Region des Nachbarlands kommen.

Mehr Informationen über den Wettbewerb: <https://dpjw.org/dpjw/jugendpreis/>

Hier geht's zum Film von der Verleihung des vergangenen Deutsch-Polnischen Jugendpreises.

Das Deutsch-Polnische Jugendwerk (DPJW) ermöglicht die Begegnung und

Zusammenarbeit von jungen Menschen aus Deutschland und Polen. Es unterstützt deutsch-polnische Projekte finanziell und inhaltlich. Kommunalverwaltungen, Nichtregierungsorganisationen, Vereine oder Schulen, die gemeinsam mit einem Partner in Polen Jugendbegegnungen organisieren (wollen), können beim DPJW einen Antrag auf finanzielle Förderung stellen. Das Jugendwerk wurde am 17. Juni 1991 von den Regierungen der Bundesrepublik Deutschland und der Republik Polen gegründet – zeitgleich mit der Unterzeichnung des Vertrags über gute Nachbarschaft zwischen beiden Ländern. Seit seiner Gründung hat das DPJW etwa 80.000 Projekte unterstützt, an denen rund 3 Millionen Jugendliche teilgenommen haben. Mehr Infos über das DPJW: www.dpjw.org

Anke Papenbrock
Public Relations
Deutsch-Polnisches Jugendwerk (DPJW)
Polsko-Niemiecka Współpraca Młodych (PNWM)
Friedhofsgasse 2
D-14473 Potsdam
Tel.: +49-331 / 284-79-16
Fax +49-331 / 29 75 27
Mail: anke.papenbrock@dpjw.org
www.dpjw.org, www.pnwm.org



Begleitung Schwerstkranker und ihrer Angehörigen



Der Hospizverein Steigerwald e.V. begleitet unabhängig von ihrer Religion oder Herkunft unheilbar kranke und sterbende Menschen sowie deren Angehörige. Dadurch können Schwerstkranke so lange wie möglich in ihrer gewohnten Umgebung bleiben und ein würdiger Rahmen für das Sterben gestaltet werden. Angehörige können begleitet, unterstützt und entlastet werden.

Unsere ausgebildeten ehrenamtlichen MitarbeiterInnen sind für Gespräche da, lesen vor, reichen Essen, schweigen wo es nötig ist und übernehmen Nachtwachen. Dabei ist uns die Zusammenarbeit mit Ärzten, Sozialstationen und ambulanter Palliativversorgung wichtig.

Wir kooperieren seit Anfang 2019 mit dem Hospiz-Verein Neustadt a.d. Aisch e.V. Deshalb erreichen Sie uns in Zukunft unter der Tel.-Nr.: (0 91 61) 6 29 09 oder per Mail unter: info@hospiz-nea.de



Bereiche Burghaslach, Geiselwind, Scheinfeld und Schlüsselfeld

VERANSTALTUNGEN

Offener Treff in Burghaslach

Entfällt bis auf Weiteres!

VdK Vestenbergsgreuth

Der VdK Vestenbergsgreuth muss leider auch die Weihnachtsfeier absagen. Wir hoffen doch, dass es nächstes Jahr wieder besser wird. Die Vorstandschaft wünscht allen Mitgliedern und Freunden, ein ruhiges, besinnliches Weihnachtsfest und alles Gute, Gesundheit und Gottes Segen für das neue Jahr.

Anni Scherzer.

Geplante Termine für 2021

Unsere Veranstaltungen finden alle samstags im Landgasthof „Am Schwalbenberg“ in Vestenbergsgreuth statt. Beginn 13.00 Uhr.



30. Januar	Faschingsnachmittag
6. März	Jahresversammlung
24. April	Ausflug Brombachsee - Seenlandrundfahrt -Spalt
8. Mai	Mutter-/Vatertagsfeier
19. Juni	Gemütliches Beisammensein
1.-4. Juli	Viertagesausflug in den Harz
28. August	Ausflug nach Kammerstein Kürbiskernölmühle und Schwabach

18. September	Gemütliches Beisammensein
16. Oktober	Ausflug nach Miltenberg mit Odenwaldrundfahrt
20. November	Gemütliches Beisammensein
11. Dezember	Weihnachtsfeier

Sobald wir uns wieder treffen dürfen, geben wir es im Mitteilungsblatt bekannt.

Teile Dein Mehr!

Was macht Frankens Mehrregion für Dich besonders?

Unter dem Motto „Teile Dein Mehr!“ ruft Frankens Mehrregion die Bürger dazu auf, ihr persönliches „Mehr“ zu zeigen. Was finden Menschen im Landkreis Neustadt a.d.Aisch-Bad Windsheim, was sie woanders nicht finden? Was macht die Menschen hier glücklich? Der



Das „Mehr“ von Nathanael sind die vielfältigen und außergewöhnlichen Rutschmöglichkeiten in Frankens Mehrregion, z. B. im Freibad Burghaslach.

bunte Wettbewerb möchte die Antworten aus der Region sehen, hören und lesen.

Ob Foto, Video, Zeichnung oder Gedicht – der Fantasie sind dabei keine Grenzen gesetzt, solange Ihre Bilder im Landkreis Neustadt a.d.Aisch-Bad Windsheim aufgenommen wurden. Lassen Sie sich von den vielen Einsendungen inspirieren, selbst mitzumachen. Auf der Wettbewerbsseite www.TeileDeinMehr.de wurden bereits weit über 100 Bilder, Videos und Gedichte geteilt. Per Publikumsvoting kann hier jeder für seine Favoriten abstimmen. Abschließend wird eine Jury die besten Beiträge auswählen und mit attraktiven Preisen aus Frankens Mehrregion prämiieren.

Das gibt es zu gewinnen:

- 1. Preis: Ballonfahrt über Frankens Mehrregion für 2 Personen im Wert von 390,- Euro
- 2. Preis: Alpaka-Spaziergang für 7 Personen im Wert von 175,- Euro
- 3. Preis: Gutscheine für die Frankenhüpfer Trampolinhalle in Uffenheim über 96 Euro
- Schülerwettbewerb (Klasse 1-4): Gutscheine für die Frankenhüpfer Trampolinhalle

Teile Dein MEHR.



„Beim Abfischen der Teiche zuzusehen ist für mich jedes Mal ein besonderes Erlebnis. Dieses Mehr gibt es nur hier.“

Teile Dein Mehr mit uns!

Was macht Frankens Mehrregion für Dich besonders? Schicke uns Dein Foto, Dein Video oder Deinen Spruch direkt auf www.TeileDeinMehr.de oder per E-Mail an MeinMehr@kreis-nea.de.

Sieh Dir alle Beiträge auf der Website an und gib dem besten Beitrag Deine Stimme. Die Beiträge mit den meisten Stimmen werden mit attraktiven Preisen prämiert!



Gehe auf www.TeileDeinMehr.de und Teile Dein Mehr!

Teilnahmebedingungen und Datenschutzerklärung unter www.TeileDeinMehr.de.





Mitteilungen des MARKTES GEISELWIND

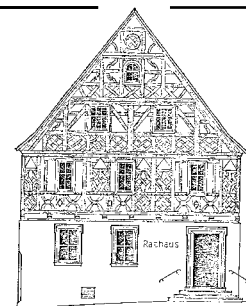

mit den Ortsteilen Burggrub, Dürrnbuch, Ebersbrunn, Füttersee, Gräfenneuses, Haag, Hohnsberg, Holzberndorf, Ilmenau, Langenberg, Neugrub, Rehweiler, Röhrensee, Sixtenberg, Wasserberndorf

Öffnungszeiten der Gemeinde: Montag - Freitag 8 - 12 Uhr, Donnerstag 13 - 18 Uhr

Telefon: (0 95 56) 92 22-0, Telefax: (0 95 56) 92 22-29, E-Mail: Markt@Geiselwind.de, Internet: www.Geiselwind.de

AMTLICHE BEKANNTMACHUNGEN

BEKANNTMACHUNG

Der Markt Geiselwind hat die Erteilung der gehobenen Erlaubnis nach § 9 Abs. 1 Nr. 4 WHG für das Einleiten von Niederschlagswasser des geplanten Baugebiets „Langäcker II“ in die Ebrach (Gewässer III. Ordnung) beantragt.

Das gesammelte Niederschlagswasser der Dach-, Hof- und Straßenflächen des Wohngebietes soll nach Rückhaltung in drei Rückhaltebecken (in Form von Rigolen) gedrosselt in die Ebrach eingeleitet werden. Das geplante Baugebiet wird von einem Entwässerungsgraben gequert. Dieser dient der Ableitung des im oberhalb liegenden Außengebiet anfallenden Oberflächenwassers. Der Graben mündet derzeit innerhalb des Baugebietes „Langäcker I“ in eine bestehende Verrohrung zur Ebrach. Im Bereich des vorhandenen Grabens (Fl.-Nr. 331) ist innerhalb des geplanten Baugebietes ein zusätzliches Sandfang- und Sicherbecken geplant.

Gegenstand dieses Verfahrens ist das Einleiten von Niederschlagswasser in die Ebrach.

Nach § 3 Abs. 1 Satz 1 des Gesetzes zur Sicherstellung ordnungsgemäßer Planungs- und Genehmigungsverfahren während der COVID-19 Pandemie (Planungssicherstellungsgesetz – PlanSiG) kann die erforderliche öffentliche Auslegung der Planunterlagen durch eine Veröffentlichung im Internet ersetzt werden.

Die Planunterlagen vom 15.06.2020, ergänzt mit Unterlagen vom 14.09.2020 für das o. g. Vorhaben, sind ab sofort unter <https://www.kitzingen.de/digitales-buergerbuero/natur-umwelt-nachhaltigkeit/wasserrecht/veroeffentlichungen/> veröffentlicht.

Zusätzlich liegen die Planunterlagen als (lediglich) zusätzliches Informationsangebot in der Zeit **vom 14. Dezember 2020 bis 20. Januar 2021** im Dienstgebäude des Marktes Geiselwind, Marktplatz 1, 96160 Geiselwind, Zimmer Nr. 103 zur allgemeinen Einsichtnahme aus. Diese ist jedoch derzeit nur nach telefonischer Vereinbarung möglich. Bitte wenden Sie sich hierzu vorab an die Telefonnummer 09556/9222-0.

Jeder, dessen Belange durch das Vorhaben berührt werden, kann bis zwei Wochen nach Ablauf der Auslegungsfrist, das ist bis zum 4. Februar 2021, schriftlich oder zur Niederschrift (nach vorheriger Terminvereinbarung) beim Landratsamt Kitzingen oder bei dem Markt Geiselwind Einwendungen gegen das Vorhaben erheben.

Mit Ablauf der Einwendungsfrist sind alle Einwendungen ausgeschlossen, die nicht auf besonderen privatrechtlichen Titeln beruhen. Verspätete Einwendungen können bei der Entscheidung unberücksichtigt bleiben.

Es wird darauf hingewiesen, dass bei Ausbleiben eines Beteiligten in dem Erörterungstermin auch ohne ihn verhandelt werden kann.

Es wird weiter darauf hingewiesen, dass

1. etwaige Einwendungen oder Stellungnahmen von Vereinigungen nach Art. 73 Abs. 4 Satz 5 BayVwVfG bei den in der Bekanntmachung zu bezeichnenden Stellen innerhalb der Einwendungsfrist vorzubringen sind,
2. die Personen, die Einwendungen erhoben haben oder die Vereinigungen, die Stellungnahmen abgegeben haben, von dem Erörterungstermin durch öffentliche Bekanntmachung benachrichtigt werden können, wenn mehr als 50 Benachrichtigungen oder Zustellungen vorzunehmen sind,
3. die Zustellung der Entscheidung über die Einwendungen durch öffentliche Bekanntmachung ersetzt werden kann, wenn mehr als 50 Benachrichtigungen oder Zustellungen vorzunehmen sind.

Markt Geiselwind, 4. Dezember 2020



Ernst Nickel, 1. Bürgermeister

17. Änderung Flächennutzungsplan des Marktes Geiselwind (Ausweisung Innenbereichsflächen OT Füttersee)

Bekanntmachung der frühzeitigen Beteiligung der Öffentlichkeit gemäß § 3 Abs. 1 BauGB

Der Marktgemeinderat Geiselwind hat am 22.06.2020 die 17. Änderung des Flächennutzungsplanes beschlossen. Der Vorentwurf wurde am 12.10.2020 vom Marktgemeinderat gebilligt.

Von der Änderung betroffen sind die aus der Karte ersichtlichen Grundstücke (hellbraun hinterlegt und von gestrichelter Linie eingefasst). Gemäß § 3 Abs. 1 BauGB sind bei der Aufstellung oder Änderung von Bauleitplänen die Öffentlichkeit / Bürger frühzeitig zu beteiligen.



Die Beteiligung der Öffentlichkeit / Bürger erfolgt auf folgende Weise: Die Planunterlagen über den Vorentwurf der 17. Änderung des Flächennutzungsplanes mit Begründung und Umweltbericht liegen in der Zeit **vom 14.12.2020 bis einschließlich 22.01.2021** im Rathaus des Marktes Geiselwind, Marktplatz 1, Zimmer 103, 96160 Geiselwind, während den allgemeinen Dienststunden: Montag bis Freitag von 08:00 bis 12:00 Uhr und Donnerstag von 13:00 bis 18:00 Uhr zur allgemeinen Einsichtnahme für jedermann öffentlich aus.

Außerdem können die Planunterlagen zur 17. Änderung des Flächennutzungsplanes des Marktes Geiselwind ebenso **im gleichen Zeitraum** unter folgendem Link abgerufen werden: <http://www.geiselwind.de/gewerbe-bauen-wohnen.html>

Während der Zeit der frühzeitigen Beteiligung der Öffentlichkeit können Anregungen der Öffentlichkeit / Bürger schriftlich oder zu Protokoll bei dem Markt Geiselwind vorgebracht werden. Es wird darauf hingewiesen, dass nicht fristgerecht abgegebene Stellungnahmen bei der Beschlussfassung über den Bauleitplan unberücksichtigt bleiben können.

Geiselwind, 03.12.2020

gez. 1. Bgm Nickel



Klarstellungs- und Einbeziehungssatzung für die im südlichen Bereich von Füttersee liegenden Flächen in den im Zusammenhang bebauten Ortsteil Füttersee des Marktes Geiselwind

gemäß § 34 Abs. 4 Satz 1 Nr. 1 u. 3 BauGB im vereinfachten Verfahren gemäß § 13 BauGB

Bekanntmachung der Beteiligung der Öffentlichkeit gemäß § 3 Abs. 2 BauGB

Der Marktgemeinderat Geiselwind hat am 22.06.2020 die Aufstellung der Klarstellungs- und Einbeziehungssatzung für die im südlichen Bereich von Füttersee liegenden Flächen in den im Zusammenhang bebauten Ortsteil Füttersee des Marktes Geiselwind gemäß § 34 Abs. 4 Satz 1 Nr. 1 u. 3 BauGB beschlossen. Gegenstand der Einbeziehungssatzung ist eine geordnete Entwicklung und Abrundung der in diesem Bereich entstandenen Ortsrandstrukturen und die Ermöglichung einer maßvollen Verdichtung.

Gemäß Beschluss des Marktgemeinderates vom 22.06.2020 wird das Verfahren der Klarstellungs- und Einbeziehungssatzung als vereinfachtes Verfahren gemäß § 13 BauGB durchgeführt.

Auf die Durchführung einer frühzeitigen Beteiligung der Öffentlichkeit gemäß § 3 Abs. 1 BauGB wird gemäß § 13 Abs. 2 Nr. 1 BauGB verzichtet.

Von der Erarbeitung einer Umweltprüfung sowie einer zusammenfassenden Erklärung wird gemäß § 13 Abs. 3 BauGB ebenfalls abgesehen.

Der von der Auktor Ingenieur GmbH, Berliner Platz 9, 97080 Würzburg, ausgearbeitete Entwurf der „Klarstellungs- und Einbeziehungssatzung für die im südlichen Bereich von Füttersee liegenden Flächen in den im Zusammenhang bebauten Ortsteil Füttersee des Marktes Geiselwind“ mit dem Datum 22.06.2020, einschließlich der Plandarstellung des Änderungsbereiches (Anlage 1) wurde am 22.06.2020 vom Marktgemeinderat Geiselwind gebilligt.

Der Entwurf der Klarstellungs- und Einbeziehungssatzung mit der Plandarstellung des Änderungsbereiches (Anlage 1) liegt gemäß § 3 Abs. 2 BauGB in der Zeit **vom 14.12.2020 bis einschließlich 22.01.2021** im Rathaus des Marktes Geiselwind, Marktplatz 1, Zimmer 103, 96160 Geiselwind, während den allgemeinen Dienststunden: Montag bis Freitag von 08:00 bis 12:00 Uhr und Donnerstag von 13:00 bis 18:00 Uhr zur allgemeinen Einsichtnahme für jedermann öffentlich aus.

Außerdem können die Planunterlagen der Klarstellungs- und Einbeziehungssatzung mit der Plandarstellung des Änderungsbereiches (Anlage 1) des Marktes Geiselwind ebenso **im gleichen Zeitraum** unter folgendem Link abgerufen werden: <http://www.geiselwind.de/gewerbe-bauen-wohnen.html>

Der Umgriff der Planung ist folgender Darstellung (innerhalb der schwarz gestrichelten Linie) zu entnehmen:

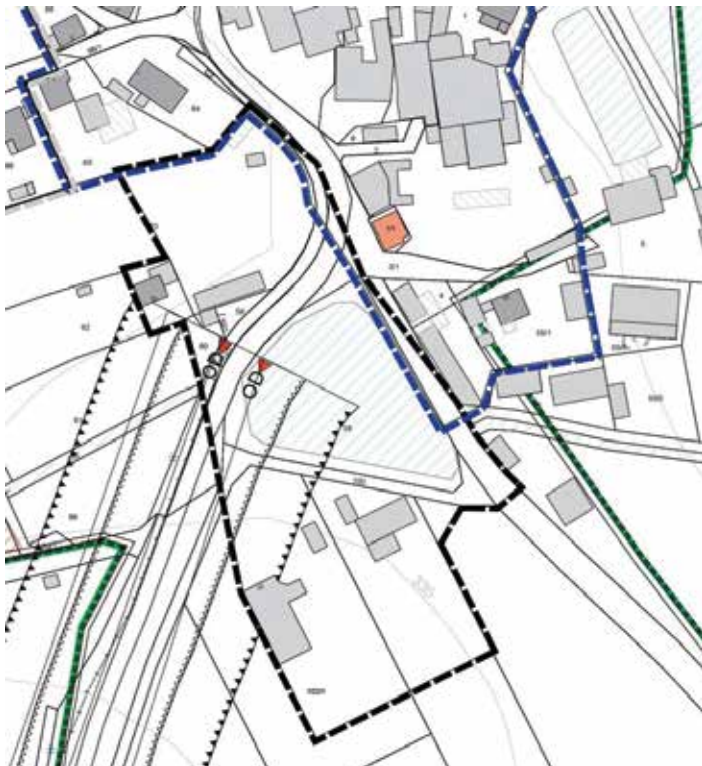

Während der Zeit der Auslegung können Anregungen der Öffentlichkeit schriftlich oder zu Protokoll bei dem Markt Geiselwind vorgebracht werden. Es wird darauf hingewiesen, dass nicht fristgerecht abgegebene Stellungnahmen bei der Beschlussfassung über den Bauleitplan unberücksichtigt bleiben können.

Geiselwind, 03.12.2020

gez. 1. Bgm. Nickel

Räum- und Streudienst

Wir erinnern an folgende wichtige Punkte:

Für einen geordneten Winterdienst ist es Voraussetzung, dass keine unnötigen Hindernisse den Ablauf beeinträchtigen. Insbesondere bitten die Mitarbeiter des Bauhofes darum, dass Äste von Bäumen, Sträuchern und Hecken entsprechend zurück geschnitten werden. Ebenfalls ergeht ein Aufruf an die Fahrzeughalter, ihre Kraftfahrzeuge so zu parken, dass die Winterdienstfahrzeuge ungehindert ihre Arbeit verrichten können. Nur mit Ihrer Mithilfe ist es möglich, die anstehenden Aufgaben bewältigen zu können. Sofern diesbezüglich kein Verständnis entgegengebracht wird, verbleibt nur die einzige Möglichkeit, bei gewissen Straßenzügen den Winterdienst einzustellen. Dazu soll es jedoch nicht kommen!

Im Übrigen erinnern wir daran, dass die Gemeinde ein Straßennetz von über 80 km (bei 16 Gemeindeteilen) zu betreten hat. Dies bedeutet, dass gewisse von der Verkehrsbedeutung herausragende Verkehrswege, wie z. B. Schulbusstrecken, Hauptstraßen, gefährliche und extreme Steigungen, Straßen mit großem Verkehrsaufkommen usw., in der Rangfolge vorgehen. Die Bauhofmitarbeiter sind jedoch bemüht, auch in diesem Winter ihren Dienst zur Zufriedenheit der Bürger zu verrichten.

Gemeindeverbindungsstraßen und Ortsstraßen mit untergeordneter Verkehrsbelastung, die im Winter kaum benutzt werden, werden nicht bzw. nur von Fall zu Fall geräumt.

Betroffene Anwohner werden um Verständnis gebeten, wenn bestimmte Straßenstrecken erst zu einem späteren Zeitpunkt geräumt und gestreut werden!

Nicht geräumt und gestreut werden:

sämtliche Wirtschaftswege,
die Gemeindeverbindungsstraße Füttersee – Geiselwind,
die Gemeindeverbindungsstraße St 2260 Kreuzung Füttersee – Hohnsberg,
die Gemeindeverbindungsstraße Wasserberndorf – Freihaslach,
die Gemeindeverbindungsstraße Haag – Dürrnbuch,
die Gemeindeverbindungsstraße Haag von der St 2257 – Anwesen Klein (Schafreiber)
die Gemeindeverbindungsstraße Geiselwind – Kleinbirkach
die Gemeindeverbindungsstraße Geiselwind – Langenberg (Ziegelhüttenweg)
die Gemeindeverbindungsstraße Haag – Appenfelden
die Gemeindeverbindungsstraße Dürrnbuch – Prühl
die Gemeindeverbindungsstraße Dürrnbuch – Langenberg
die Gemeindeverbindungsstraße Seeramsmühle – Heuchelheim

Wichtiger Hinweis:

Die Mitarbeiter des Gemeindebauhofes führen den Winterdienst entsprechend den festgelegten Räum- und Streuplänen durch. Ansprechpartner bei Beschwerden oder bei Kritik am Winterdienst ist deshalb die Gemeindeverwaltung und nicht die Mitarbeiter des Bauhofes!

Räum- und Streupflicht

Die Grundstücksanlieger werden darauf hingewiesen, dass laut „Gemeindeverordnung über die Reinhaltung und Reinigung der öffentlichen Straßen und die Sicherung der Gehbahnen im Winter“, die Räum- und Streupflicht für den Fußgängerverkehr ihnen obliegt.

Bei gemeindlichem Haus- und Grundbesitz obliegt die Räum- und Streupflicht dem Mieter.

Eigentümer von unbebauten Grundstücken in Wohngebieten sind verpflichtet, den Gehweg zur räumen und zu streuen.

Wo kein Gehweg vorhanden ist, muss ein 1 m breiter Weg zu den Anliegern geräumt und gestreut werden. Abflussrinnen, Hydranten und Kanaleinlaufschächte sind freizuhalten.

Hinweis:

Die Verordnung über die Reinhaltung und Reinigung der öffentlichen Straßen und Sicherung der Gehbahnen im Winter (Reinigungs- und Sicherungsverordnung) finden Sie auf der Homepage des Marktes Geiselwind unter: www.geiselwind.de/rathaus-buergerservice/verwaltung-buergerservice/verordnungen-satzungen/reinigungs-_und_sicherungsverordnung

Marktgemeinderatssitzung

Die nächste Sitzung des Marktgemeinderates findet am **Montag, 7. Dezember 2020 um 19:00 Uhr** im Veranstaltungsraum der Drei-Franken-Grundschule statt. Wir bitten Bauanträge, Bauvoranfragen etc. zur Prüfung bis spätestens Mittwoch, 02.12.2020, 12:00 Uhr, vollständig einzureichen. Später eingehende Anträge können nicht mehr bearbeitet werden. Aufgrund der derzeit gelten-



den Hygienevorschriften stehen nur zehn Besuchersitzplätze zur Verfügung. Sollten aufgrund des Inzidenzwertes bis zur Sitzung neue Hygienevorschriften gelten, kann sich die zugelassene Besucherzahl ändern! Während der Sitzung besteht Maskenpflicht!

Diese Einladung erfolgt unter Vorbehalt da bei Redaktionsschluss des DFA noch keine Mitteilungen zur Hygieneschutzverordnung des verlängerten Lockdowns bekannt waren. Änderungen sind diesbezüglich jederzeit möglich.

Notarsprechtag

Am **Dienstag, 5. Januar 2021** findet ab **14.15 Uhr** der nächste Sprechtag des Notariats Kitzingen im Rathaus, Zimmer 003 (EG Neubau, Eingang Rathausstr.) statt. **Telefonische Terminvereinbarung unter Tel. 09321/22000.**

Veranstaltungen 2021

Um wieder einen Veranstaltungskalender erstellen zu können, bitten wir alle Vereine, Gewerbetreibenden, Schule, Kindergarten und Kirchen ihre voraussichtlichen Veranstaltungen, Versammlungen etc. für 2021 an den Markt Geiselwind, Frau Schäfer, zu melden. Dies ist telefonisch, 9222-10, per Fax 9222-29 oder per E-Mail an markt@geiselwind.de möglich.

Vielen Dank für Ihre Mitarbeit.

Reisepässe

Alle Reisepässe, die bis **einschließlich 11.11.2020** beantragt waren, können in der Gemeindeverwaltung, Zimmer 103, abgeholt werden. Bitte bringen Sie dazu Ihre abgelaufenen Ausweispapiere mit.

REDAKTIONSSCHLUSS

Redaktionsschluss für die nächste Ausgabe (Erscheinungstag: 18.12.2020):

FREITAG, 11.12.2020, 9:00 Uhr!

Redaktionsschluss für die übernächste Ausgabe ist der **08.01.2021.**

STRASSENSPERRUNGEN

Vollsperrung Brückenbauwerk BW326b über die Bundesautobahn A3 – südlich von Gräfenneuses

Im Zuge des Autobahnausbaus der A3 muss das v. g. Brückenbauwerk aufgrund des Abrisses und Neubaus ab dem 10.09.2020 bis voraussichtlich zum 20.12.2021 für den Verkehr gesperrt werden. Auf die Einrichtung einer Umleitung wird aufgrund der geringen Verkehrsstärke verzichtet. Die Zufahrt zu den Grundstücken, südlich der Autobahn, ist von Richtung Langenberg kommend möglich.

Wir bitten um entsprechende Beachtung.

Diese Aufstellung kann bedingt durch den Redaktionsschluss des Amtl. Mitteilungsblattes sowie verspätet eingehender Mitteilungen der Autobahndirektion, der Baufirmen und den Straßenverkehrsbehörden nicht vollständig sein, es sind nur Vollsperrungen beziehungsweise Baustellen auf Straßen mit erheblicher Verkehrsbedeutung aufgeführt. Es können kurzfristig Baustellen eingerichtet und Straßen, Wirtschaftswege und Gemeindeverbindungsstraßen gesperrt werden, die dann in diesem Verzeichnis nicht enthalten sind.

BEKANNTMACHUNGEN ANDERER BEHÖRDEN UND ÄMTER

Mitteilung der Abfallberater am Landratsamt Kitzingen

Kaiser Str. 4 | 97318 Kitzingen | Ansprechp.: Harald Heinritz | Tel. (09321) 928-1206

Verteilung für 2021: Nachschub an Gelben Säcken

Ab 23. November 2020 startet die zuständige Entsorgerfirma Knettenbrech + Gurdulic mit der landkreisweiten Verteilung der Gelben Säcke für das kommende Jahr. Innerhalb von vier Wochen sollen alle Haushalte, öffentliche Einrichtungen und das Kleingewerbe beliefert sein. Jeder Haushalt erhält dabei zwei Rollen mit je 13 Säcken zugestellt.

Gewerbe und Industrie

Größere Betriebe werden im Rahmen der Verteilaktion nicht beliefert. Sie wen-

den sich bitte direkt an das zuständige Abfuhrunternehmen, das bedarfsgerecht Rollen mit Gelben Säcken zur Verfügung stellt:

Fa. Knettenbrech + Gurdulic GmbH; Tel. 09321/9394-11; E-Mail: abfuhr-kt@knettenbrech-gurdulic.de

Nachlieferung

Wer bis zum 4. Advent noch keine Säcke erhalten hat, kann bei Knettenbrech + Gurdulic ab dem 21. Dezember 2020 reklamieren und erhält die begehrten Säcke nachgeliefert:

Tel. 09321/9394-11; E-Mail: abfuhr-kt@knettenbrech-gurdulic.de

Abfuhrkalender 2021 wird verteilt

Rechtzeitig vor den Weihnachtsfeiertagen werden die Müll-Abfuhrkalender verteilt. Dabei erhalten rund 40.000 Haushalte den Kalender für das kommende Jahr. Zugestellt werden die Kalender durch die Briefträger der Deutschen Post. Neben den Terminen der Müllabfuhr bietet der Kalender wie gewohnt auch abfallwirtschaftliche Informationen in kompakter Form.

Kalender downloaden und abfallwelt-App

Parallel zur Verteilung werden die 2021er Kalender auch auf www.abfallwelt.de eingestellt. Dort kann man sich seinen Kalender als PDF-Datei herunterladen. Zudem stehen die neuen Abfuhrtermine fürs kommende Jahr rechtzeitig in der abfallwelt-App bereit. Die App der Abfallberater, die u.a. zuverlässig an die Müllabfuhr erinnert, gibt es kostenlos für Smartphones und Tablets, die mit iOS, Android und Windows Phone laufen.

Spätestens nach den Weihnachtsfeiertagen liegen die Abfuhrkalender auch wieder bei allen Gemeindeverwaltungen im Kreis Kitzingen aus.



EUTB® – was ist das???

- Haben Sie Fragen zum Schwerbehindertenausweis?
- Brauchen Sie Hilfe bei Anträgen?
- Möchten Sie Informationen zu den Themen Pflege, Wohnen oder Arbeit?
- Zur Eingliederungshilfe?
- Oder suchen Sie Unterstützungsmöglichkeiten im Alltag bzw. finanzielle Hilfen?

Dann kommen Sie zur Ergänzenden Unabhängigen Teilhabeberatung EUTB®

Seit 2018 fördert das Bundesministerium für Arbeit und Soziales diese Beratungsstellen für Menschen mit Behinderung und von Behinderung bedrohte Menschen oder deren Angehörige in ganz Deutschland. Kostenlos bieten die Berater*innen Informationen und Orientierung zu Fragen der Rehabilitation und Teilhabe. Sie verstehen sich als Wegweiser und Planungshelfer für die vielfältigen Unterstützungs- und Hilfsmöglichkeiten.

„Schön, dass Sie Zeit für mich haben und mir zuhören!“ „Ich konnte alle meine Fragen, egal zu welchem Thema, stellen.“ Solche und ähnliche Rückmeldungen hören wir oft. Das spornt uns an, für jeden Ratsuchenden die entsprechende Unterstützung oder Information zu finden.

Auch in Ihrer Nähe gibt es ein solches Beratungsangebot. Die EUTB® der Integrationsfachdienst Würzburg GmbH finden Sie in Würzburg, Gemeinden und Kitzingen. Zusätzlich finden monatlich Sprechstunden in der Region statt – für den Landkreis Kitzingen in Geiselwind und Wiesentheid. Ab November 2020 bieten wir darüber hinaus eine wöchentliche Sprechstunde im Stadtteilzentrum Kitzingen-Siedlung an.

Kontaktieren Sie uns oder kommen Sie gerne vorbei. Wir freuen uns, Ihnen weiterhelfen zu können!

Büro Kitzingen

Marktstr. 46-48 | 97318 Kitzingen | Telefon: 09321/9245846

Offene Sprechstunde: mittwochs, 15.00 bis 17.00 Uhr

E-Mail: liehr.jutta@eutb-wuerzburg.de

forstner.steffen@eutb-wuerzburg.de

Außensprechstunde in Geiselwind

Rathaus Geiselwind | Marktplatz 1 | 96160 Geiselwind

Termin: Dienstag, 08.12.2020 von 15.00 bis 17.00 Uhr

Der Pflegestützpunkt Kitzingen informiert:

Beratung durch den Bezirk Unterfranken einmal im Monat zum Thema „Hilfe zur Pflege“ im Pflegestützpunkt Kitzingen

Die bayerischen Bezirke sind im Rahmen der Sozialhilfeleistung nach dem Sozialgesetzbuch zuständig für die Gewährung aller Leistungen der sog. „Hilfe



zur Pflege. Der Bezirk Unterfranken hilft damit Menschen mit ambulantem und stationärem Pflegebedarf, wenn die Leistungen der Pflegeversicherung und die **eigenen Mittel nicht ausreichen**, um die **Kosten** für eine **ambulante**, das heißt häusliche Pflege oder für die Pflege in einem **Pflegeheim** zu begleichen.

Für die Betroffenen, aber auch für deren Angehörige ist die Pflegebedürftigkeit in der Regel mit großen Herausforderungen und gravierenden Änderungen der bisherigen Lebenssituation verbunden. Gleichzeitig ergeben sich rechtliche, finanzielle und lebenspraktische Fragen wie etwa die Entscheidung, die Pflege im häuslichen Bereich zu organisieren oder in einem Pflegeheim. Bei diesen Entscheidungen steht der Bezirk Unterfranken sowohl den Betroffenen als auch den Angehörigen beratend zur Seite. Dieses Angebot umfasst sowohl die **rechtlichen** und **finanziellen** Aspekte als auch die **pflegefachliche** Seite.

Die **nächsten Beratungen** finden an **folgenden Terminen**, jeweils donnerstags, **zwischen 13.00 und 16.00 Uhr**, im **Pflegestützpunkt in Kitzingen** statt: **10.12.2020 und 14.01.2021**.

Sofern Interesse an einer Beratung besteht, vereinbaren Sie bitte zuvor einen **Termin** über den **Pflegestützpunkt Kitzingen**, Telefonnummer: **09321/928-5250** oder wenden Sie sich per **Mail an pflegestuetzpunkt@kitzingen.de**.

Die Räumlichkeiten des Pflegestützpunktes befinden sich in der **Oberen Bachgasse 16**, in Kitzingen, in der Nähe des Landratsamtes, links neben der Einfahrt zum Parkhaus "Alte Poststraße" (P 5 im Parkleitsystem), im Innenhof, gleich rechts ("Himmelsleiter").

SONSTIGE BEKANNTMACHUNGEN/ VEREINSNACHRICHTEN

Nachruf



Der TSV 1947 Geiselwind e.V. trauert um sein Gründungs- und Ehrenmitglied

Herrn Nikolaus Hofmann

Nikolaus Hofmann war Gründungsmitglied unseres Vereines im Jahre 1947. In seiner langjährigen Mitgliedschaft war er als aktiver Spieler, Schriftführer, Kassier und 2. Vorsitzender tätig. Von 1993-1996 leitete er unseren Verein als 1. Vorsitzender. 1997 wurde er zum Ehrenmitglied ernannt.

Unser tiefes Mitgefühl gehört seiner Familie. Das Gefühl der Trauer und des Abschieds verbinden wir mit Dankbarkeit und werden Herrn Nikolaus Hofmann ein stets ehrendes Andenken bewahren.

Geiselwind im November 2020

TSV 1947 Geiselwind e. V.
Die Vorstandschaft

Gebrauchte Handy's zur Wiederverwertung

Der Verbraucher Service Bayern im KDFB e. V. sammelt alte Handy's zur Wiederverwertung.

Haben Sie noch **alte/gebrauchte Handy's** in der Schublade? Dann dürfen Sie sie gerne **bis 30. Januar 2021 abgeben** bei: Luzia Ruhl, Geiselwind, Lange Str. 3.

KINDERGARTENNACHRICHTEN

Kindergarten Sankt Burkhard Geiselwind Elternbeirat - Weihnachtsaktion

Liebe Eltern, Großeltern, Kinder und alle Bürgerinnen und Bürger der Gemeinde Geiselwind,

wir haben in den letzten Wochen fleißig an dem Back- und Kochbuch des Kindergartens mit 87 verschiedenen Lieblingsrezepten gefeilt und freuen uns, dass es pünktlich zur Weihnachtszeit fertig geworden ist. Egal ob Vorspeise,

Hauptspeise, Nachspeise, Kuchen oder Plätzchen, es ist bestimmt für jeden das Richtige dabei!

An dieser Stelle auch noch ein herzliches Dankeschön an ALLE, die sich mit ihren liebevoll gestalteten Rezepten an unserem Projekt beteiligt haben oder uns mit einer Spende unterstützt haben! Ohne Euch hätten wir unsere Idee nicht umsetzen können!

Da wir dieses Jahr leider keinen Weihnachtsstand oder Ähnliches machen dürfen, haben wir uns folgendes überlegt. Sie haben zum einen die Möglichkeit, das Buch ab dem 14.12.2020 im Kindergarten für 12 € zu erwerben. Hierfür fragen Sie bitte einfach bei den Erzieherinnen in den einzelnen Stammgruppen nach. Außerdem haben sich auch die Metzgerei Lamm und die Bäckerei Müller dazu bereit erklärt, das Back- und Kochbuch für uns zu verkaufen.

Auch hierfür ein herzliches Dankeschön!

Der gesamte Gewinn kommt selbstverständlich den Kinder des Kindergartens Sankt Burkhard zugute!

Wir freuen uns über ein reges Interesse und wünschen Ihnen und Ihren Familien noch eine besinnliche Vorweihnachtszeit und schöne Feiertage! Bleiben Sie gesund!

Der Elternbeirat des Kindergarten Sankt Burkhard in Geiselwind

SCHULNACHRICHTEN



Öffentliches Gymnasium mit Internat Naturwissenschaftlich-technologisch · Sprachlich · Sozialwissenschaftlich Hans-Zander-Platz 1, 97353 Wiesentheid, Telefon 09383/9721-0, Telefax 09383/9721-44, sekretariat@lsh-wiesentheid.de

Mittlere Reife in der Tasche - Abitur im Blick Profilklasse des Gymnasiums Steigerwald-Landschulheim Wiesentheid

Einladung zur Informationsveranstaltung für Realschüler der 10. Jahrgangsstufe

Schon seit einigen Jahren besuchen Schüler/innen nach erfolgreichem Bestehen der Mittleren Reife unser Gymnasium, um die Allgemeine Hochschulreife zu erlangen. Diese berechtigt sie alle Studiengänge zu studieren und damit stehen ihnen alle Türen offen. Insbesondere verlangt dieser Weg keine Festlegung auf eine Fachrichtung, wie dies an einer Fachoberschule oder Berufsoberschule der Fall ist.

Sie werden nach dem bayerischen Lehrplan des naturwissenschaftlich-technologischen oder sozialwissenschaftlichen Gymnasiums unterrichtet. Die Profilklasse ermöglicht durch eine gezielte Förderung den anschließenden Eintritt in die Qualifikationsphase der Oberstufe (Jahrgangsstufe 11) und damit die Hinführung zum Abitur.

Zur Informationsveranstaltung für interessierte Realschüler am Donnerstag, 21.01.2021, um 16.00 Uhr in der Aula der Schule laden wir recht herzlich ein.

Viele Realschüler/innen sind inzwischen diesen Weg an unserem Gymnasium gegangen und haben mit guten bis sehr guten Ergebnissen die Abiturprüfung bestanden.

Wir freuen uns darauf, auch im kommenden Schuljahr motivierte Realschulabsolventen in unsere Profilklasse aufzunehmen. Mit ihrem Engagement und ihrer Bereitschaft sich einzubringen, bereichern sie unsere Schulfamilie und harmonisieren erfahrungsgemäß sehr schnell und gut mit der neuen Klassengemeinschaft.

Weitere Informationen finden Sie auf der Homepage der Schule: www.lsh-wiesentheid.de. Sollten sich aufgrund der aktuellen Entwicklung der Pandemie und den damit verbundenen Hygienebestimmungen Veränderungen bezüglich der Informationsveranstaltung ergeben, werden wir diese rechtzeitig auf der Homepage veröffentlichen.

Andrea Willacker, StDin stv. Schulleiterin



Sing- und Musikschule Steigerwald

Sehr geehrte Eltern, liebe Schüler!

Durch die Verlängerung des Teil-Lockdowns für den Zeitraum vom 01. - 20. De-



zember 2020, ergeben sich vorläufig **keine** Änderungen bei der Unterrichtserteilung an der Sing- und Musikschule Steigerwald. So bleibt es weiterhin bei folgenden Regelungen und Hinweisen mit **Stand vom 30.11.2020**:

Musikgarten, Musikwachtel, Musikalische Früherziehung und Musikalische Grundausbildung:

Bitte informieren Sie sich von Woche zu Woche bei unseren Lehrkräften, bei Ihrer Kindertagesstätte oder bei der Musikschulleitung zu den Sprechzeiten über den aktuellen Stand der Unterrichtserteilung durch die Sing- und Musikschule Steigerwald!

Instrumentalunterrichte und Gesang im Einzelunterricht können weiterhin wie bisher unter Einhaltung der Hygiene- und Abstandsregeln stattfinden.

In der veröffentlichten 9. Bayerischen Infektionsschutzmaßnahmenverordnung vom 30.11.2020 wird für die außerschulischen Bildungseinrichtungen, unter denen die Musikschulen geführt werden, für den Unterricht unter § 20 Absatz 2 angeordnet:

„*Unterricht an Musikschulen darf erteilt werden, wenn zwischen allen Beteiligten ein Mindestabstand von 1,5m, bei Blasinstrumenten und Gesang ein Mindestabstand von 2m gewahrt ist.*“

Damit gelten die bislang verordneten Regelungen ohne weitere Einschränkung! Die Verordnung trat am 1.12.2020 in Kraft und wird mit Ablauf des 20.12.2020 außer Kraft gesetzt.

Probe des Musikschulorchesters

Die Probe am Samstag 12. Dezember von 9.45 – 11.45 Uhr muss leider ausfallen!

Unsere stets aktualisierten und neuesten Informationen sind zu finden auf: **Musikschule im Internet:** www.musikschule-steigerwald.de /Aktuelles Sprechzeiten der Musikschulleitung: montags und mittwochs von 14.00 -16.00 Uhr Telefon: 09383 / 9735-30 - e-Mail an: info@musikschule-steigerwald.de

Die Musikschulleitung

KIRCHLICHE NACHRICHTEN

Kath. Pfarrei St. Burkhard, Geiselwind, Kath. Kuratie St. Michael, Appenfelden

Kirchplatz 4, 96160 Geiselwind
Tel. 09556/9219030; Fax 09556/9219031, Pfarrer Joseph, Tel. 09556/69 89 974
E-Mail: pfarrei.geiselwind@erzbistum-bamberg.de
renate.krug@erzbistum-bamberg.de
Internet: www.pfarrei-geiselwind.de

Bürozeiten (telefonisch):

Mittwoch, 09.12.2020 von 10 bis 12 Uhr
Mittwoch, 16.12.2020 keine telefonische Sprechzeit
Mittwoch, 23.12.2020 von 10 bis 12 Uhr

Wir bitten Sie sich zu allen Gottesdiensten telefonisch anzumelden bei:

Gottesdienste Pfarrkirche bei Fr. Stapper-Elias, Tel. 09556/206459
Gottesdienste Autobahnkirche bei Fr. Strohofer, Tel. 09556/18530

Sonntag, 06.12.2020 – 2. Adventssonntag

09.00 Uhr Eucharistiefeier (St. Michael, Appenfelden)
10.30 Uhr Eucharistiefeier (St. Burkhard, Geiselwind)
14.00 Uhr Eucharistiefeier (Autobahnkirche)

Samstag, 12.12.2020

18.00 Uhr Vorabendmesse mit Bußgedanken (St. Michael, Appenfelden) anschl. Beichtgelegenheit

Sonntag, 13.12.2020 – 3. Adventssonntag

10.30 Uhr Eucharistiefeier (St. Burkhard, Geiselwind)
17.00 Uhr Adventsmeditation (St. Burkhard, Geiselwind)

Donnerstag, 17.12.2020

18.00 Uhr Hl. Messe (St. Burkhard, Geiselwind) anschl. Beichtgelegenheit

Sonntag, 20.12.2020 – 4. Adventssonntag

09.00 Uhr Eucharistiefeier (St. Michael, Appenfelden)
10.30 Uhr Eucharistiefeier (St. Burkhard, Geiselwind)
17.00 Uhr Lichternacht der Anbetung - Roratemesse (Autobahnkirche)

Donnerstag, 24.12.2020 – Heilig Abend

14.00 Uhr Herbergssuche (Geiselwind)
18.00 Uhr Christmette (St. Michael, Appenfelden)
22.00 Uhr Christmette (St. Burkhard, Geiselwind)

Freitag, 25.12.2020 – Hochfest der Geburt des Herrn

1. Weihnachtsfeiertag
10.30 Uhr Eucharistiefeier (St. Burkhard, Geiselwind)

Samstag, 26.12.2020 – 2. Weihnachtsfeiertag

09.00 Uhr Eucharistiefeier (St. Michael, Appenfelden)
10.30 Uhr Eucharistiefeier (St. Burkhard, Geiselwind)

15.00 Uhr Weihnachtsgottesdienst (Autobahnkirche)

Sonntag, 27.12.2020 – Fest der Heiligen Familie

10.30 Uhr Eucharistiefeier (St. Burkhard, Geiselwind)
14.00 Uhr ökumenischer Weihnachtsgottesdienst im Freien in Gräfenneuses

Freitag, 01.01.2021

10.30 Uhr Eucharistiefeier (St. Burkhard, Geiselwind)

***Sternsinger- aber sicher*!**

Die Sternsinger kommen auch im kommenden Jahr zu Ihnen. Unter Hygienevorschriften kommen wir am 3. Januar 2021 in die umliegenden Dörfer und am 6. Januar 2021 sind wir direkt in Geiselwind unterwegs.

Wir bitten um Anmeldung:

Anmeldungen liegen in der Kirche aus, gerne auch telefonisch unter 09556/206459 bei Rebecca Stapper-Elias.

Ich suche für jedes umliegende Dorf im Markt Geiselwind einen freiwilligen Helfer. Wenn Sie uns unterstützen möchten, melden Sie sich bitte bei mir. Vielen Dank im voraus

(ausgenommen: Gräfenneuses, Rehweiler, Wasserberndorf)

„Frieden überwindet Grenzen“

Unter diesem Motto steht die diesjährige Friedenslichtaktion.

Überall erleben wir Grenzen: zwischen Ländern, zwischen Menschen, zwischen Religionen und zwischen Ideologien. Je fester und stärker diese Grenzen ausgeprägt sind, desto schwieriger ist es oft, diese Grenzen zu überwinden. Dafür braucht es Mut, Stärke, Zielstrebigkeit, die Bereitschaft offen auf Andere zuzugehen, den eigenen Standpunkt zurückzustellen und Kompromisse zu schließen. All das sind Kennzeichen friedlichen Zusammenlebens. Wer sich dafür einsetzt, hält gleichzeitig den Wunsch nach Frieden lebendig und arbeitet aktiv an der Überwindung jeglicher Grenzen.

Nur gemeinsam können Grenzen überwunden werden. Dazu möchten wir „alle Menschen guten Willens“ mit dem diesjährigen Motto aufrufen. Schon Mahatma Ghandi war sich bewusst: „Es gibt keinen Weg zum Frieden, denn Frieden ist der Weg „



Pfarrkirche St. Burkhard in Geiselwind

Öffnungszeiten: täglich 08.00 bis 18.00 Uhr

Verkauf der Siebentagesbrenner rund um die Gottesdienste in der Sakristei.

Ab dem 20. Dezember laden wir alle ein, das Friedenslicht aus Bethlehem weiterzureichen. Kommen Sie in die Pfarrkirche St. Burkhard Geiselwind. Nehmen Sie sich Ihr Friedenslicht mit nach Hause und geben es an Ihre Nachbarn weiter.

Denn schon ein altes Sprichwort sagt: „Du verlierst nichts, wenn du mit deiner Kerze die eines anderen anzündest.“

Evang.-Luth. Kirchengemeinden Rehweiler – Füttersee - Ebersbrunn

Rehweiler 12, 96160 Geiselwind, Tel. 09556/318; E-Mail: pfarramt.rehweiler@elkb.de, Internet: www.kirche-rehweiler-fuettersee.de

Gottesdienste - Termine

2. Adventssonntag, 6.12.2020

10.00 Uhr Haag: Gottesdienst
14.00 Uhr Autobahnkirche: Hl. Messe
16.00 Uhr Ebersbrunn: Musikalische Andacht
19.00 Uhr Rehweiler: Musikalische Andacht

Dienstag, 8.12.2020

19.00 Uhr Füttersee: Adventsandacht

3. Adventssonntag, 13.12.2020

9.00 Uhr Wasserberndorf: Gottesdienst
10.00 Uhr Rehweiler: Gottesdienst
10.00 Uhr Großbirkach: Gottesdienst
14.00 Uhr Autobahnkirche: Evang. Gottesdienst

Heiligabend im Freien

An Heiligabend sind die Christvespern im Freien (bei jedem Wetter): 15 Uhr in Ebersbrunn vor dem Friedhof, 15 Uhr in Füttersee vor der Kirche, 15 Uhr in Wasserberndorf vor der LKG, 16:30 Uhr in Haag vor dem CVJM-Haus, 18 Uhr in Rehweiler vor der Kirche.

Kommen Sie nach Möglichkeit zu Fuß. Passen Sie Ihre Kleidung dem Wetter an und achten Sie auf die Hygieneregeln. Eine gesegnete Adventszeit!



CVJM Der Christliche Verein Junger Menschen Haag und Umgebung e. V. lädt herzlich ein:

Unsere christliche Buchhandlung ist bis 19. Dezember 2020 wieder jeden Samstag von 14 bis 16 Uhr und nach Absprache geöffnet. Für viel Platz und für Abstand ist gesorgt - bitte beim Einkauf einen Mund-Nasen-Schutz tragen. Wir führen viele christliche Bücher, Kalender, Geschenkartikel, Karten, etc. für (fast) alle Anlässe. Neu eingetroffen Adventskalender, Weihnachtsbücher und Weihnachtsgeschenkartikel.

Infos und Anfragen: Monika Mahr (09556/921515)

Aufgrund der aktuellen Ereignisse durch die COVID-19 Pandemie (Coronavirus SARS-CoV-2) entfallen unsere Veranstaltungen bis auf Weiteres. Unsere Gruppen und Kreise werden ebenfalls ausgesetzt bzw. finden nur nach Absprache statt.



VERANSTALTUNGEN GEISELWIND

07.12.	19 Uhr Marktgemeinderatssitzung, Drei-Franken-Schule, Geiselwind
08.12.	15-17 Uhr EUTB – Offene Sprechstunde im Rathaus Geiselwind
11.12.	9 Uhr Redaktionsschluss Drei-Franken-Aktuell
24.12.	Rathaus ganztägig geschlossen
31.12.	Rathaus ganztägig geschlossen

IHRE
LOKALKÜCHE
SUCHEN ...

LOKAL
bestellen,
DAHEIM
genießen!

Unterstützen Sie jetzt unsere Gastronomie im Landkreis Bamberg. →



www.landkreis-bamberg.de/lokalkueche

Weihnachts- Zauberkurse Online

CVJM Haag

Online über ZOOM
CVJM Haag und
Mäd Schick

Zauberkurs für Kinder

5-Tages-Kurs
Mo 04.01. bis Fr 08.01.2021
Von 10:30 Uhr bis 11:30 Uhr.
Alter: 8 - 14 Jahren.
Maximal 12 Teilnehmer.

Wir lernen Kunststücke mit Karten, Bechern, Gummiringen, Münzen, Büroklammer und Papier.

Mit ZOOM - Online-Zaubershow der Kinder am Sonntag 10.01.2021 um 15:00 Uhr

Kursgebühr: 25,-€
für 5 Tage Zauberkurs inklusive Online Zaubershow.

Zauberkurs für Erwachsene

2-Tages-Kurs
Di 05.01. und Do 07.01.2021
von 19:30 Uhr bis 21:00 Uhr.
Alter: 14 - 99 Jahren.
Maximal 12 Teilnehmer.

Sie lernen Grundlagen der Zauberkunst:

- Die gezwungene Wahl
- Das "ein Schritt voraus" Prinzip
- mathematische Trickprinzipien
- Zaubern über Telefon

Alles Knaller ohne Fingerfertigkeiten

Kursgebühr: 20,-€
für 2 Tage Premium-Zauberkurs

Ein tolles Weihnachtsgeschenk!

Anmeldung und weitere Infos bei:

Mäd Schick Zauberkunst
Klaus Hasselbacher
Telefon: 0160 - 52 87 891
E-Mail: zaubern@maed-schick.de

oder

CVJM Haag
Jonathan Hack
Telefon: 0151 - 70 82 98 69
E-Mail: Jonathan.Hack@CVJM-Haag.de

Hotel · Gasthof · Metzgerei
LAMM



Zu folgenden Abholzeiten sind wir für Sie da:

Montag bis Sonntag, 11.30 bis 13.30
Montag bis Donnerstag, 17.30 bis 19.30 Uhr
Samstag, 17.30 bis 19.30 Uhr

Heiligabend, 1. Feiertag geschlossen
2. Weihnachtsfeiertag und Sonntag, 27.12.2020
Abholung möglich, Vorbestellung erbeten.
Gaststätten-Öffnungszeiten abhängig von den dann geltenden Bestimmungen.

Sie suchen noch Geschenke?
Gutscheine, Wurstpräsente, Geschenkkörbe...
jederzeit bei uns erhältlich
Wir sind gerne für Sie da ...

Hotel Gasthof Metzgerei LAMM

Benedikt Rückel, Marktplatz 8, 96160 Geiselwind,
Telefon 09556/247, info@lamm-geiselwind.de

Vielen Dank für Ihr
Vertrauen im Jahr
2020.

Auch im nächsten
Jahr würden wir Sie
gerne rund um Ihr
Auto betreuen.

Ein frohes Fest &
allzeit Gute Fahrt
wünscht Ihr



Autohaus Pohr



Fischhausstr. 3
96160 Geiselwind
Tel.: 09556/92392-0
www.autohauspohr.de



**AUTOHAUS
EYSELEIN** GMBH & CO. KG

Würzburger Str. 36
96152 Burghaslach
Tel.: 09552/9229-0
www.eysselein.de