

DREI- FRANKEN- AKTUELL



Stadt Schlüsselfeld



Markt Burghaslach



Markt Geiselwind

*Informationen
für unsere Bürger
und Gäste!*





GEFLÜGELFLEISCHKONTROLLEURE (W/M/D)

zum nächstmöglichen Zeitpunkt in Voll- oder Teilzeit – im Bereich der Geflügelfleischuntersuchung für den Dienstort Wachenroth-Warmersdorf.

WIR STELLEN EIN

Ihre Aufgaben u. a.:

- Durchführung der amtlichen Fleischuntersuchung bei Geflügel unter der fachlichen Aufsicht eines amtlichen Tierarztes
- Unterstützung des amtlichen Tierarztes bei der Hygieneüberwachung

Ihr Profil:

- Befähigungsnachweis zum amtl. Fachassistenten im Bereich Weißfleisch, alternativ
- Hauptschulabschluss mit der Bereitschaft zur Ausbildung zum amtl. Fachassistenten
- Hohe Belastbarkeit (Arbeiten am Band)
- Flexible Arbeitszeiteinbringung
- Teamfähigkeit
- Umzugsbereitschaft in den Einzugsbereich bzw. Mobilität zur Erreichung des Dienstortes

Wir bieten:

- Leistungsgerechte Vergütung nach Tarif (EG 4 TVöD)
- Fortbildungsangebot und gutes Team

Interessiert? Wir freuen uns auf Ihre aussagekräftige Bewerbung mit den vollständigen Unterlagen bis spätestens **17. Mai 2020**. Unsere Datenschutzhinweise und die [Einverständniserklärung](#) finden Sie auf unserer Homepage unter: www.erlangen-hoechstadt.de/aktuelles/karriere

Schwerbehinderte Menschen werden bei gleicher Eignung vorrangig berücksichtigt.



Landratsamt Erlangen-Höchstadt, Sachgebiet Personal
Nägelsbachstraße 1, 91052 Erlangen
E-Mail: bewerbungen@erlangen-hoechstadt.de
Ansprechpartner: Herr Schlegel, Tel. 09131 803-1170

Tägliche Lieferung ab 17 Uhr

WURST & KÄSE

_____ Emmentaler Aufschnitt	1,30 € pro 200g (6,50 €/kg)
_____ Aufschnitt	2,90 € gemischt / 250g (11,60 €/kg)
_____ Salami Aufschnitt	5,49 € gemischt / 250g (21,96 €/kg)
_____ Schinken Aufschnitt	4,20 € 250 g gekocht (16,80 €/kg)
_____ Polnische	1,80 € Paar
_____ Wienerle	1,40 € Paar
_____ Knacker	1,50 € Paar
_____ Leberwurst grob	2,50 € Dose 270g (hausmacher) (9,30 €/kg)
_____ Leberwurst fein	2,50 € Dose 220g (delikatess) (11,40 €/kg)

GRILL

_____ Tonis kleine Bratwürste	0,60 € (10,20/kg)
_____ Nackensteak	2,20 € (11,20/kg)



SALAT

_____ Kartoffelsalat	0,60 € pro 200g (3,00 €/kg)
_____ Farmersalat	0,99 € pro 200g (4,95 €/kg)
_____ Gurkensalat	0,99 € pro 200g (4,95 €/kg)
_____ Krautsalat	0,99 € pro 200g (4,95 €/kg)



BEILAGE

_____ Spätzle vakuumiert	2,80 € kg
_____ Eier	0,21 € pro Stück
_____ Kartoffel geschält	2,50 € kg vakuumiert & gegart
_____ Kartoffel Anabell	2,50 € 2,5 kg ungekocht mit Schale
_____ Langkornreis	1,50 € kg
_____ Weizenmehl	1,80 € 2,5 kg (0,87 €/kg)
_____ Bolognese Soße	3,00 € 250g, vakuumiert (12 €/kg)

GEMÜSE

_____ Fleischtomaten	2,30 € kg (ca. 3-4 Stück)
_____ Gurke	0,50 € pro Stück
_____ Salat gezupft	0,80 € pro 200g (4,00 €/kg)
_____ Karotten	1,40 € kg (ca. 3-4 Stück)
_____ Paprika mix	2,40 € 500g (4,80 €/kg)
_____ Zwiebeln	1,10 € 1,5 kg (0,74 €/kg)

Fragen Sie uns nach weiteren Produkten wie Getränke, Haushaltsware, Hygienemasken uvm. Pizza & warme Gerichte finden Sie auf der Homepage: www.autohof-strohofer.de

WhatsApp 0151 150 559 22

Telefon 09556 18 137



Kostenloser Lieferservice ab 40 € Bestellwert
Unter 40 € Bestellwert Lieferkosten 5 € | Preise in Euro inkl. MwSt.
Bestellannahme Mo-Fr 7-16 Uhr | Samstag 7-12 Uhr

ALDI hilft den Helfern

Warenspende im Gesamtwert von knapp 7.000 Euro

Über österliche Aktion freuen sich Mitarbeiter aus systemrelevanten Betrieben

Eine kleine, süße Anerkennung für Menschen, die sich sieben Tage die Woche rund um die Uhr für andere Menschen einsetzen, überbrachte ALDI-Geschäftsführer Markus Steinbrenner an Mitarbeiter verschiedener stationärer Einrichtungen im Raum Höchststadt. „Pflegerkräfte, Ärzte, Therapeuten und Polizisten leisten in dieser Krisenzeit Großartiges für das Gemeinwohl. Sie alle arbeiten unter erschwerten Bedingungen und sorgen für den Zusammenhalt unserer Gesellschaft. Das verdient unsere höchste Anerkennung, die wir mit einer kleinen symbolischen Geste zum Ausdruck bringen wollen.“

Dienst versüßen

Mit einer Warenspende im Gesamtwert von knapp 7.000 Euro ließ der ALDI-Chef von den Mitarbeitern der Laufer Mühle Stofftaschen mit Osterüberraschungen füllen, welche dann an verschiedene regionale Hilfseinrichtungen, in denen gebrechliche, behinderte und kranke Menschen versorgt und behandelt werden, überbracht wurden.

So erhielt beispielsweise das Krankenhaus in Höchststadt für seine diensthabenden Mitarbeiter solche Ostertaschen, die der neue Verwaltungsleiter Thomas Menter und Chefarzt Dr. Martin Grauer gerne entgegennahmen. „Mit diesen Leckereien können wir den Dienst an den Osterfeiertagen für unsere Mit-

arbeiter ein klein wenig versüßen“ bedankte sich Martin Grauer bei Markus Steinbrenner.

Solidarische Grüße

Für das Senioren Centrum St. Anna, im Herzen der Altstadt, bedankte sich Johanna Auerbeck, Leiterin der 160 Pflegebetteneinrichtung, für die kleinen Osterüberraschungen. „Gerade in diesen Zeiten freuen wir uns über solidarische Grüße, die in dieser netten Form überbracht werden.“

Für die Mitarbeiter bei den Barmherzigen Brüdern in Gremsdorf bedankte sich deren Chef Günther Allinger und für die Angestellten im Therapiezentrum Laufer Mühle, Michael Thiem bei Markus Steinbrenner. Beide berichteten, dass die

Vorsorge- und Schutzmaßnahmen in Folge der Pandemie die Mitarbeiter vor zusätzliche Herausforderungen stellen. „Schön, dass in diesen Zeiten auch an uns gedacht wird“, so Günther Allinger.

Polizei bedenkt andere

Gerne hätte man auch die Polizeidienststelle in Höchststadt mit Schokolade und -hasen bedacht. Dort bat der stellvertretende Dienststellenleiter, Thomas Gamm, um Verständnis, dass staatliche Vorschriften solche Geschenke nicht erlauben. „Es freut uns, dass Sie auch an uns gedacht haben. Aber bitte geben sie doch unsere Taschen mit den besten Grüßen an eine andere hiesige Sozialeinrichtung weiter“, so der stellvertretende Polizeichef.



WICHTIGE TELEFONNUMMERN

Notruf für Feuerwehr und Rettungsdienst: 112

Polizei: 110 (Ortsteil u. Landkreis angeben)

Zahnärztl. Bereitschaftsdienst: 0800/66 49 289

Giftinformationszentrale: 089/19240

Ärztlicher Bereitschaftsdienst Bayern: 116 117

(ZAHN-)ÄRZTL. BEREITSCHAFTSDIENST

■ Ärztl. Bereitschaftsdienst für Burghaslach und Schlüsselfeld

Bereitschaftsdienstpraxis an der Steigerwaldklinik Burgebrach
Mi.: 17.00-19.00 Uhr; Fr.: 18.00-20.00 Uhr; Sa., So. und Feiertage: 9.00-12.00 Uhr und 16.00-19.00 Uhr. Die Praxis ist unter Tel. 09546/88 88 8 zu den Sprechstunden direkt erreichbar.

■ Ärztlicher Bereitschaftsdienst für Geiselwind

Bereitschaftsdienstpraxis an der Klinik Kitzinger Land
Mi. und Fr.: 16.00-21.00 Uhr; Sa., So. und Feiertage: 9.00-21.00 Uhr. Mo., Di. und Do.: 18.00-21.00 Uhr. Die zentrale Aufnahme (Notfallambulanz) ist unter der Tel. 09321/704-190 erreichbar.

■ Zahnärztl. Notdienst LKR Neustadt/Aisch/Bad Windsheim/ERH

1. Mai Dr. Carola Kister, Hauptstr. 3, 91593 Burgbernheim / OT Buchheim, Tel. 09847/9849642

2./3. Mai Dr. Uta Knevelkamp, Kellerweg 7, 91462 Dachsbach
Tel. 09163/7545

9./10. Mai Dr. Walthard Knevelkamp, Kellerweg 7, 91462 Dachsbach
Tel. 09163/7545

16./17. Mai Dr. Holger Böhm, Tilman-Riemenschneider-Str. 2, 91315 Höchststadt, Tel. 09193/3787

■ Zahnärztlicher Notdienst LKR Kitzingen

1./2./3. Mai Michael Fersch, Schönbornstr. 23, 97353 Wiesentheid
Tel. 09383/371

9./10. Mai Dr. med. dent. Eugen Becker, Dr.-Eugen-Schön-Str. 11a, 97332 Volkach, Tel. 09381/2944

16./17. Mai Dr. med. dent. Henriette Godulla, Lindenweg 2, 97509 Koltitzheim, Tel. 09385/471

■ Zahnärztlicher Notdienst LKR Bamberg, Tel. 0800/6649289

1. Mai Dr. Claudia Schaller, Pödeldorfer Str. 142, 96052 Bamberg

2./3. Mai Hans-Georg Schinner, Pödeldorfer Str. 11, 96052 Bamberg

9./10. Mai Svitlana Schiri, Dr.-von-Schmitt-Str. 13, 96050 Bamberg

16./17. Mai Dr. med. Mareike Steinhäuser, Hauptstr. 1, 96120 Bischberg

Der zahnärztliche Notdienst erstreckt sich auf die Behandlungszeit in der Praxis von 10 bis 12 Uhr und von 18 bis 19 Uhr, die Rufbereitschaft des notdiensthabenden Zahnarztes von 0.00-24.00 Uhr. Die Tonbandansage für den Notdienst ist unter der Tel. 0921/761647 oder 0800/6649289 zu hören. Ebenso kann der Notdienst für alle Bereiche im Internet unter www.zbv-oberfranken.de oder www.notdienst-zahn.de nachgelesen werden.

DIENSTBEREITSCHAFT DER APOTHEKEN (WWW.LAK-BAYERN.NOTDIENST-PORTAL.DE)

Die Dienstbereitschaft beginnt um 8 Uhr und endet am darauf folgenden Tag um 8 Uhr (Ausnahme: mit * gekennzeichnete Apotheken Dienstbereitschaft von 18 bis 18 Uhr). In der Zeit von 20-7 Uhr und an Sonn- und Feiertagen wird ein gesetzlicher Aufschlag (2,50 €) erhoben.

1. Mai Franconia Apotheke Wiesentheid / Adler-Apotheke Dachsbach*

2. Mai Franconia Apotheke Wiesentheid / Adler-Apotheke Dachsbach*

3. Mai Stadt-Apotheke Scheinfeld / Adler-Apotheke Dachsbach*

4. Mai Stadt-Apotheke Prichtsenstadt / Adler-Apotheke Dachsbach*

5. Mai Markt-Apotheke Iphofen / Adler-Apotheke Dachsbach*

6. Mai Marien-Apotheke Wiesentheid / Adler-Apotheke Dachsbach*

7. Mai Apotheke Ebrach / Adler-Apotheke Dachsbach*

8. Mai Rats-Apotheke Markt Bibart / Stadt-Apotheke Gerolzhofen

9. Mai Markt-Apotheke Burghaslach / Riemenschneider-Apotheke Volkach

10. Mai Traut'sche Apotheke Sugenheim / Kronen-Apotheke Gerolzhofen

11. Mai Vitalo-Apotheke Schlüsselfeld / Park-Apotheke Neustadt a.d.Aisch

12. Mai Franconia-Apotheke Wiesentheid / Paracelsus-Apotheke Neustadt a.d.Aisch

13. Mai Steigerwald-Apotheke Geiselwind / Rats-Apotheke Neustadt a.d.Aisch

14. Mai St. Florian-Apotheke Gerolzhofen / Stadt-Apotheke Scheinfeld

15. Mai Stadt-Apotheke Prichtsenstadt / Hirsch-Apotheke Mühlhausen*

16. Mai Markt-Apotheke Iphofen / Hirsch-Apotheke Mühlhausen*

17. Mai Marien-Apotheke Wiesentheid / Hirsch-Apotheke Mühlhausen*

Alle Angaben ohne Gewähr

Liebe Bürgerinnen und Bürger,

kennen Sie Crowdfunding (dt. Schwarmfinanzierung)? Das Team vom Eventzentrum Strohofer möchte über diese Methode 100.000 € für ihr Projekt „Amerikanisches Haus“ einwerben. Mehr dazu lesen Sie auf unserer Webseite unter: <https://www.drei-franken-info.de/crowdfunding-fuers-amerikanische-haus/>

Viele von uns müssen in der aktuellen Krise daheimbleiben. Da können wir bei schönem Wetter alleine oder zu zweit unsere Heimat erkunden. Inspirationen für Rad- und Wandertouren im und ums Drei-Franken-Eck finden Sie auf unserer Webseite: <https://www.drei-franken-info.de/freizeit/>.

Herzlichst ihr

Josef Körner

Kontakt

Kommunale Allianz Drei-Franken-Eck - Geschäftsstelle, Marktplatz 1, 96160 Geiselwind, Tel.: 09556/921 888, Fax: 09556/92 10 47, E-Mail: info@drei-franken-info.de, Internet: www.drei-franken-info.de. Öffnungszeiten: Dienstag und Donnerstag jeweils von 9 bis 12 Uhr.

Redaktionsschluss für die Seite der Kommunalen Allianz für das DFA 10/2020: Donnerstag, 7. April 2020 um 11.00 Uhr.



BLG LOGISTICS

BLG LOGISTICS ist eine feste Größe in der weltweiten Logistik. Mehr als 20.000 zuverlässige Mitarbeiterinnen und Mitarbeiter packen bei uns täglich mit an.

Für unser Logistikzentrum PUMA am Standort Schlüsselfeld / Geiselwind suchen wir einen **Fachinformatiker, Informatikkaufmann (w/m/d)** oder eine anders qualifizierte IT-Kraft als

Mitarbeiter w/m/d IT-Support

Sie sind verantwortlich für die Einweisung und den Support für PC, Mobile Devices, Endgeräte und Zubehörteile und übernehmen den First-Level-Support für Desktops, Laptops, Drucker, Applikationen, Mobile Devices und Netzwerke.

Alle wichtigen Informationen zur Stelle sowie unser Bewerbungsportal finden Sie unter www.blg-logistics.com/karriere

BLG LOGISTICS GROUP AG & Co. KG
Herr Andreas Fiegel | Rudolf-Dassler-Straße 1
96132 Schlüsselfeld



IMPRESSUM

Drei-Franken-Aktuell, das Mitteilungsblatt der Stadt Schlüsselfeld und der Gemeinden Markt Burghaslach und Markt Geiselwind, erscheint alle 14 Tage in einer Gesamtauflage von 5.500 Exemplaren.

Verantwortlich für den redaktionellen Teil:

Stadt Schlüsselfeld: 1. Bürgermeister Johannes Krapp

Markt Burghaslach: 1. Bürgermeister Armin Luther

Markt Geiselwind: 1. Bürgermeister Ernst Nickel

Herausgeber u. Anzeigenverwaltung: Laufer Medien, Große Bauerngasse 98, 91315 Höchststadt, Tel.: 09193 50813-10, Fax: 09193 50813-11

Bank: Kreissparkasse Höchststadt, IBAN: DE49 7635 1560 0430 0457 99, BIC: BYLADEM1HOS

Redaktion: Drei-Franken@Laufer-Medien.de

Anzeigen: dfa@Laufer-Medien.de

Druck: Schneider Druck GmbH, Erlbacher Str. 102, 91541 Rothenburg

Die nächste Ausgabe erscheint am: 15. Mai 2020; Redaktions-/Anzeigenabschluss: 8. Mai 2020.



Mitteilungen der STADT SCHLÜSSELFELD



mit den Ortsteilen Thüngbach, Aschbach, Hohn am Berg, Ziegelsambach, Wüstenbuch, Heuchelheim, Rambach, Debersdorf, Eckersbach, Thüngfeld, Attelsdorf, Elsendorf, Possenfelden, Lach, Güntersdorf, Obermelsendorf, Untermelsendorf, Bernroth, Reichmannsdorf, Fallmeisterei, Hopfenmühle

Öffnungszeiten der Gemeinde: Montag - Freitag 8 - 12 Uhr, Montag 13.30 - 18 Uhr

Telefon: (0 95 52) 9 22 20, Telefax: (0 95 52) 92 22 30, E-Mail: stadt@schluesselfeld.de, Internet: www.schluesselfeld.de

AMTLICHE BEKANNTMACHUNGEN

Bebauungsplan „Steinacher Weg II“ und 1. Änderung des Bebauungs- und Grünordnungs- planes „Steinacher Weg“ im Gemeindeteil Aschbach, Stadt Schlüsselfeld, LKRS. Bamberg

Bekanntmachung über die Beteiligung der Öffentlichkeit gemäß § 3 Abs. 2 BauGB

Der Stadtrat von Schlüsselfeld hat in seiner Sitzung vom 21.11.2019 beschlossen, einen Bebauungsplan in Aschbach gem. § 2 Abs. 1 und §§ 8 und 30 Bau-gesetzbuch (BauGB) aufzustellen und damit Teilbereiche des rechtskräftigen Bebauungs- und Grünordnungsplanes „Steinacher Weg“ zum 1. Mal zu ändern.

Gemäß § 13b BauGB - Einbeziehung von Außenbereichsflächen in das beschleunigte Verfahren - handelt es sich um einen Bebauungsplan mit einer Grundfläche im Sinne des § 13b BauGB von weniger als 10.000 Quadratmetern, durch die die Zulässigkeit von Wohnnutzungen auf Flächen begründet wird, die sich an im Zusammenhang bebaute Ortsteile anschließen.

Die Regelungen unter § 13a Abs. 2 Nrn. 2, 3 und 4 BauGB treffen auf den vorliegenden Fall zu bzw. werden in Anspruch genommen.

Im beschleunigten Verfahren nach § 13a BauGB gelten die Vorschriften des vereinfachten Verfahrens nach § 13 BauGB. Für das weitere Verfahren gelten somit die Vorschriften nach § 13 Abs. 2 Nr. 1 BauGB. Im vereinfachten Verfahren wird von der frühzeitigen Unterrichtung und Erörterung nach § 3 Abs. 1 und § 4 Abs. 1 BauGB abgesehen. Der betroffenen Öffentlichkeit und den berührten Behörden und sonstigen Trägern öffentlicher Belange wird Gelegenheit zur Stellungnahme gegeben.

Im vereinfachten Verfahren wird von der Umweltprüfung, dem Umweltbericht, der Angabe zum Vorhandensein umweltbezogener Informationen und von der zusammenfassenden Erklärung abgesehen.

Es sollen Flächen für ein Allgemeines Wohngebiet (WA) gemäß § 4 BauNVO ausgewiesen werden.

Der Geltungsbereich des Bebauungsplanes liegt im Nordwesten des Gemein-deteiles Aschbach, ist im Osten (Bebauungsplan „Steinacher Weg“) und Süden von der bebauten Ortslage umgeben und grenzt im Norden und im Westen an die freie Flur.

Folgende Grundstücke der Gemarkung Aschbach liegen im Geltungsbereich:

Flurnummern ganz: 579 und 620
Flurnummern teilweise: 580, 619 und 621

Mit der Planaufstellung wurde das Büro für Städtebau und Bauleitplanung in Bamberg beauftragt. Der grünordnerische Fachbeitrag wurde durch das Büro TEAM 4 in Nürnberg erstellt.

Der Stadtrat von Schlüsselfeld hat am 23.04.2020 den Entwurf des „Bebauungs-planes Steinacher Weg II“ und der „1. Änderung des Bebauungs- und Grünord-nungsplanes Steinacher Weg“ vom Büro für Städtebau und Bauleitplanung, Bamberg, in der Fassung vom 23.04.2020 mit Begründung vom 23.04.2020 gebilligt und die öffentliche Auslegung gemäß § 3 Abs. 2 BauGB beschlossen.

Bei dem vorliegenden Bebauungsplan-Verfahren handelt es sich um eine ein-fache Fallgestaltung mit einer ausreichenden Auslegezeit von ein Monat. Da der Auslegezeitraum zu Teilen in die Pfingstferien fällt, wird der Auslegezeit-raum um zwei Wochen verlängert.

Der so bezeichnete Planentwurf liegt dementsprechend in der Fassung vom 23.04.2020 in der Zeit **vom 11. Mai 2020 bis einschließlich 26. Juni 2020** im Rathaus der Stadt Schlüsselfeld, Marktplatz 5, 96132 Schlüsselfeld während der Dienststunden gemäß § 3 Abs. 2 BauGB öffentlich aus. Während der Ausle-gungszeit kann jedermann Bedenken oder Anregungen zu dem Planentwurf schriftlich oder zur Niederschrift vorbringen.

Außerdem sind Plan und Begründung auf der Homepage der Stadt Schlüssel-feld www.schluesselfeld.de/mein-schluesselfeld/bauen-wohnen/bauleitpla-nung einzusehen.

Während der Auslegungszeit kann jedermann Bedenken oder Anregungen zu dem Planentwurf schriftlich oder zur Niederschrift vorbringen.

Die Auslegung wird weiterhin mit dem Hinweis versehen, dass nicht fristge-recht abgegebene Stellungnahmen unberücksichtigt bleiben können.

Datenschutz:

Die Verarbeitung personenbezogener Daten erfolgt auf der Grundlage der Art. 6 Abs. 1 Buchstabe e Datenschutz-Grundverordnung (DGSVO) i. V. m. § 3 BauGB und dem BayDSG. Sofern Sie Ihre Stellungnahme ohne Absenderan-gaben abgeben, erhalten Sie keine Mitteilung über das Ergebnis der Prüfung. Weitere Informationen entnehmen Sie bitte dem Formblatt „Datenschutz-rechtliche Informationspflichten im Bauleitplanverfahren“, das ebenfalls öf-fentlich ausliegt.

Covid-19:

Sollten weiterhin staatliche Eingriffe in die Bewegungsfreiheit aufgrund der Corona-Pandemie bestehen bleiben, wird explizit auf die Bereitstellung der Unterlagen auf der Homepage der Stadt Schlüsselfeld hingewiesen. Im Be-darfsfall lässt sich sicher telefonisch eine Planeinsicht in geeigneten Räumen vereinbaren.

Schlüsselfeld, den 24. April 2020

STADT SCHLÜSSELFELD

Johannes Krapp, 1. Bürgermeister

BEKANNTMACHUNG

Bebauungsplan „Steinberg III“ im Gemeindeteil Thüngfeld, Stadt Schlüsselfeld, LKRS. Bamberg

Ergänzung des Aufstellungsbeschlusses

Der Stadtrat von Schlüsselfeld hat in seiner Sitzung vom 23.04.2020 beschlos-sen, den Aufstellungsbeschluss zum Bebauungsplan „Steinberg III“ vom 21.11.2019 zu ergänzen.

Folgendes Grundstück der Gemarkung Thüngfeld wurde in den Gel-tungsbereich des Bebauungsplanes aufgenommen:

Flurnummern teilweise: 750

Die Aufnahme der Teilflächen dieses Grundstücks sind zur südlichen Anbin-dung der Planstraße an die Eckersbacher Straße nötig (Sichtdreieck).

Außerdem wird als Ausgleichsfläche eine außerhalb des Geltungsbereiches liegende Fläche des Grundstücks Fl.-Nr. 735 der Gemarkung Heuchelheim mit einer Größe von 37 m² ausgewiesen.

Die Ausgleichsfläche wird den im Aufstellungsbeschluss vom 21.11.2019 aufge-führten Grundstücken im Geltungsbereich des Bebauungsplanes „Steinberg III“ zugeordnet.

Schlüsselfeld, den 24. April 2020

STADT SCHLÜSSELFELD

Johannes Krapp, 1. Bürgermeister

BEKANNTMACHUNG

Bebauungsplan „Steinberg III“ im Gemeindeteil Thüngfeld, Stadt Schlüsselfeld, LKRS. Bamberg

Unterrichtung der Öffentlichkeit gemäß § 13a Abs. 3 Satz 1 Nr. 2 BauGB

Der Stadtrat von Schlüsselfeld hat in seiner Sitzung vom 21.11.2019 beschlos-sen, einen Bebauungsplan in Thüngfeld gem. § 2 Abs. 1 und §§ 8 und 30 Bau-gesetzbuch (BauGB) aufzustellen. Eine Ergänzung des Aufstellungsbeschlus-ses folgte durch den Stadtrat Schlüsselfeld in der Sitzung am 23.04.2020.

Der Plan erhält den Namen „Bebauungsplan Steinberg III“.

Es sollen Flächen für ein Allgemeines Wohngebiet (WA) gemäß § 4 BauNVO ausgewiesen werden.



Der Geltungsbereich des Bebauungsplanes liegt im Norden des Gemeindeteiles Thüngfeld, ist im Osten und Süden von der bebauten Ortslage umgeben und grenzt im Norden und im Westen an die freie Flur.

Folgende Grundstücke der Gemarkung Thüngfeld liegen im Geltungsbereich:

Flurnummern ganz: 490
Flurnummern teilweise: 489, 491, 740 und 750

Der Stadtrat Schlüsselfeld hat in seiner Sitzung vom 23.04.2020 gemäß § 13a Abs. 3 Satz 1 Nr. 2 BauGB beschlossen, die Öffentlichkeit über die allgemeinen Ziele und Zwecke sowie die wesentlichen Auswirkungen der Planung zu unterrichten.

Zu diesem Zweck kann sich die Öffentlichkeit über die Planung in der Zeit **vom 4. Mai 2020 bis einschließlich 18. Mai 2020** im Rathaus der Stadt Schlüsselfeld, Marktplatz 5, 96132 Schlüsselfeld, während der Dienststunden informieren und innerhalb dieser Frist erstmals zur Planung äußern.

Außerdem sind Plan, Verbindliche Festsetzungen und Kurzbericht (Grundzüge der Planung) auf der Homepage der Stadt Schlüsselfeld www.schluesselfeld.de/mein-schluesselfeld/bauen-wohnen/bauleitplanung einzusehen.

Datenschutz:

Die Verarbeitung personenbezogener Daten erfolgt auf der Grundlage der Art. 6 Abs. 1 Buchstabe e Datenschutz-Grundverordnung (DGSVO) i. V. m. § 3 BauGB und dem BayDSG. Sofern Sie Ihre Stellungnahme ohne Absenderangaben abgeben, erhalten Sie keine Mitteilung über das Ergebnis der Prüfung. Weitere Informationen entnehmen Sie bitte dem Formblatt „Datenschutzrechtliche Informationspflichten im Bauleitplanverfahren“, das ebenfalls öffentlich ausliegt.

Covid-19:

Sollten weiterhin staatliche Eingriffe in die Bewegungsfreiheit aufgrund der Corona-Pandemie bestehen bleiben, wird explizit auf die Bereitstellung der Unterlagen auf der Homepage der Stadt Schlüsselfeld hingewiesen. Im Bedarfsfall lässt sich sicher telefonisch eine Planeinsicht in geeigneten Räumen vereinbaren.

Schlüsselfeld, den 24. April 2020

STADT SCHLÜSSELFELD

Johannes Krapp, 1. Bürgermeister

SONSTIGE BEKANNTMACHUNGEN

Die Stadtverwaltung ist am Brückentag 22. Mai 2020 geschlossen.

Dienstbetrieb in der Stadtverwaltung Schlüsselfeld

Wir bitten unsere Bürgerinnen und Bürger, im Interesse der eigenen Gesundheit und zum Schutz der Mitarbeiterinnen und Mitarbeiter, die Stadtverwaltung nur aufzusuchen, wenn unaufschiebbare Angelegenheiten persönlich vor Ort erledigt werden müssen.

Ansonsten stehen wir für Sie zu den Öffnungszeiten des Rathauses jederzeit telefonisch und über den elektronischen Weg zur Verfügung.

Telefon: 09552/9222-0, Telefax: 09552/9222-30, E-Mail: stadt@schluesselfeld.de oder info@schluesselfeld.de

Vielen Dank für Ihr Verständnis!

Die Stadtkasse der Stadt Schlüsselfeld informiert! Zahlungstermin 15. Mai 2020

Alle Zahlungspflichtigen, die nicht am automatischen Abbuchungsverfahren teilnehmen, werden hiermit auf den Zahlungstermin – 15.05.2020 aufmerksam gemacht.

Es werden fällig:

- Gewerbesteuvorauszahlung
- Grundsteuer (bei vierteljährlicher Zahlungsweise)
- Wasser- und Kanalgebühren (2. Abschlag)

Bitte, überweisen Sie die fälligen Beträge fristgerecht auf eines der Konten der Stadt Schlüsselfeld.

Bankverbindungen:

Stadt- und Kreissparkasse Erlangen

Höchstädt Herzogenaarach

IBAN: DE98 7635 0000 0430 103 606

BIC: BYLADEM1ERH

Raiffeisenbank Ebrachgrund eG

Castell Bank

IBAN: DE61 7903 0001 0009 0010 88

BIC: FUCEDE77XXX

Sparkasse Bamberg

IBAN: DE96 7706 9091 0000 2102 00
BIC: GENODEF15FD

IBAN: DE 60 7705 0000 0810 2650 17
BIC: BYLADEM1SKB

Information der Friedhofsverwaltung

Aufgrund der aktuellen Situation mit dem Corona-Virus, können bis auf weiteres, **keine** Gießkannen auf den städtischen Friedhöfen bereitgestellt werden.

STADT SCHLÜSSELFELD

Stellenausschreibung

Die Stadt Schlüsselfeld stellt zum nächstmöglichen Zeitpunkt eine/n

Raumpfleger/in (m/w/d)

in Teilzeit (zehn Wochenstunden) für die **Schule Schlüsselfeld** ein.

Das Beschäftigungsverhältnis bestimmt sich nach dem Tarifvertrag für den öffentlichen Dienst (TVöD); Entlohnung erfolgt in Entgeltgruppe 1 der Anlage zum TVöD.

Bewerbungen richten Sie bitte **bis 20.05.2020** an die Stadt Schlüsselfeld, Marktplatz 5, 96132 Schlüsselfeld. Bei Rückfragen wenden Sie sich an Gabriele Schühlein, Tel. 09552/9222-24 oder Tina Dörfler, Tel. 09552/9222-20 oder E-Mail [an stadt@schluesselfeld.de](mailto:stadt@schluesselfeld.de).

Die **Sporthallen** der Stadt Schlüsselfeld (Mehrzweckhalle und Schulturnhalle)

sind **bis auf weiteres** für **jegliche Nutzung**

GESCHLOSSEN!

STADT SCHLÜSSELFELD

VERSORGUNG ÄLTERER BÜRGER IN DER CORONA-KRISE

Ältere Bürger, die infolge der Corona-Krise einen Bedarf an Versorgung mit Gütern des täglichen Lebens haben, müssen unterstützt werden. Zahlreiche Senioren wagen sich aus Angst vor Ansteckung nicht mehr aus ihren Häusern. **Wir bitten unsere Bürgerinnen und Bürger, sich so gut wie möglich um die älteren Menschen im Verwandten- und Bekanntenkreis und in der Nachbarschaft zu kümmern und Einkäufe und Besorgungen zu übernehmen. Vielen herzlichen Dank im Voraus!**

Seniorinnen und Senioren, denen niemand zur Seite steht, melden sich bitte telefonisch oder per E-Mail in der Stadtverwaltung unter Tel 09552/9222-0, bzw. per E-Mail [an stadt@schluesselfeld.de](mailto:stadt@schluesselfeld.de) oder info@schluesselfeld.de.

Verkauf von Polterholz

Die Stadt Schlüsselfeld hat aus dem Stadtwald **Polterholz** zu verkaufen. Es handelt sich um Hartholz (Buche/Eiche), 4-m-Stücke, Preis 60,00 EUR/fm.

Bei Rückfragen und/oder Kaufinteresse wenden Sie sich an die Forstdienststelle Schlüsselfeld, H. Göbel, Tel. 09552/284.

Wertstoffhof Schlüsselfeld

Der Wertstoffhof an der Debersdorfer Straße in Schlüsselfeld ist eine Einrichtung des Landkreises Bamberg. Aus gegebenen Gründen erfolgen nachstehende Hinweise:

- Die Öffnungszeiten sind bekannt und werden in jedem Mitteilungsblatt abgedruckt. Eine Anlieferung von Wertstoffen außerhalb dieser Zeit ist nicht möglich bzw. verboten!
- Die Mitarbeiter des Wertstoffhofes erledigen ihre Arbeit nach Vorgaben und Anweisungen des Einrichtungsträgers.
- Bei Fragen stehen die Abfallberater im Landratsamt und auch die Mitarbeiter des Wertstoffhofes zur Verfügung.
- Nach wie vor ist es für alle wichtig, streng auf Abfalltrennung zu achten und diese zu praktizieren.

Öffnungszeiten des Wertstoffhofes Schlüsselfeld (Debersdorfer Str.)

Sommerzeit (ab Uhrenumstellung)

Dienstag 15.00 – 18.00 Uhr Samstag 9.00 – 14.00 Uhr

Winterzeit (ab Uhrenumstellung)

Dienstag 15.00 – 17.00 Uhr Samstag 9.00 – 13.00 Uhr



Manöver und andere Übungen der Streitkräfte der Entsendestaaten

In der Zeit **bis 30. Juni 2020** finden wieder Manöver mit Nachtübungen der US-Streitkräfte statt, die sich auch auf das Gebiet der Einheitsgemeinde Schlüsselfeld erstrecken.

Die Bevölkerung wird gebeten, sich von Einrichtungen der übenden Truppe fernzuhalten. Auf die Gefahren, die von liegen gebliebenen Sprengmitteln, Fundmunition und dergleichen ausgehen können, wird hingewiesen.

Vor dem Berühren, Aufheben oder Transportieren derartiger Gegenstände werden gewarnt. Zur Schadensabwicklung erteilen die Gemeinden (Art. 58 BayGO) und das LRA Bamberg (Tel. 0951/85-343) nähere Auskünfte.

REDAKTIONSSCHLUSS

Redaktionsschluss für die nächste Ausgabe (Erscheinungstag: 15.05.2020)

Mittwoch, 20.05.2020, 9:00 Uhr

Redaktionsschluss für die übernächste Ausgabe ist Freitag, 22.05.2020

DAS LRA INFORMIERT!

Sperrung der Kreisstraße BA 50 in der Ortsdurchfahrt Elsendorf

Der Landkreis Bamberg führt, gemeinsam mit der Stadt Schlüsselfeld, die Sanierung der Kreisstraße BA 50 in der Ortsdurchfahrt Elsendorf durch.

Innerhalb der Ortsdurchfahrt weisen Fahrbahn und Gehwege eine schadhafte Substanz mit Unebenheiten, Setzungen und Rissen auf. Die Oberbaustärke der Straße entspricht nicht den Erfordernissen der Verkehrsbelastung.

Die geplante Baumaßnahme umfasst einen Vollausbau der Kreisstraße und die Erneuerung bzw. Neuanlage von Gehwegen in zwei Abschnitten der Ortsdurchfahrt. Der nördliche Ausbauabschnitt besitzt eine Länge von 120 m, der südliche von 320 m.

Die Abschnitte erstrecken sich jeweils von den Ortsenden bis zum bereits im Rahmen der Dorferneuerung ausgebauten Teilstück im Ortskern.

Neben der Fahrbahn werden auch die Rinnen und Entwässerungseinrichtungen der Straße erneuert. Nahe dem südlichen Ortsende wird eine Querungshilfe errichtet, die eine sichere Querung u. a. vom Siedlungsgebiet zum Ortskern ermöglichen soll.

Im Zuge der Maßnahme beabsichtigt die Stadt Schlüsselfeld, die bestehenden Gehwege und Borde zu erneuern, einen ergänzenden Gehweg anzulegen, den alten Oberflächenwasserkanal rückzubauen, diverse Hausanschlüsse herzustellen und das Breitbandnetz auszubauen.

Für die Durchführung der Baumaßnahme ist eine Vollsperrung des öffentlichen Verkehrs notwendig.

Die Sperrung des 1. Bauabschnittes beginnt am **Montag, 4. Mai 2020** und dauert voraussichtlich bis Mitte Juli 2020. Unmittelbar daran schließt sich der Ausbau der Ortsdurchfahrt zwischen Einmündung Braugasse und dem südlichen Ortsende (Richtung Buchfeld) an.

Die Umleitung für den öffentlichen Durchgangsverkehr führt ab Elsendorf über Attelsdorf - Gleissenberg - Dutendorf - Frimmersdorf - Ailsbach - Buchfeld und umgekehrt und ist in der Örtlichkeit ausgeschildert.

Um Verständnis und Beachtung wird gebeten.

Wasserentnahmen aus Oberflächengewässern haben gesetzliche Grenzen

Beim Gartengießen und Bewässern auch an den Gewässerschutz denken!

Bei Wasserentnahmen aus Oberflächengewässern ist besonders zu berücksichtigen, dass nicht nur Blumen und Gemüsepflanzen vom Austrocknen bedroht sind, sondern auch, dass die in den Gewässern lebenden Tiere und Pflanzen ohne Wasser nicht überleben können. Bereits jetzt sind in den Fließgewässern für die Jahreszeit niedrige Abflüsse registriert worden. Daher ist bei längerer Trockenheit wieder mit kritischen Wasserständen zu rechnen. Um die Gewässer zu entlasten, sollten Regentonnen und -zisternen vermehrt genutzt werden. Besonders bei dauerhaft heißer und trockener Wetterlage muss auf eine sparsame Wasserentnahme geachtet werden (z. B. sollte das Beregnen von Wiesenflächen unterbleiben). Trotz der allgemein bekannten Problematik musste im vergangenen Jahr wieder festgestellt werden, dass verschiedentlich Anlieger aus kleinen Bächen und Gräben so viel Wasser herauspumpten, dass Bäche zeitweise trockengefallen sind. Das Landratsamt Bamberg weist deshalb im Interesse des Gewässerschutzes auf die bestehende Rechtslage hin: Das Entnehmen von Wasser aus oberirdischen Gewässern (Flüsse, Bäche, Gräben, Seen und Teiche) bedarf nach den geltenden gesetzlichen Bestimmungen **grundsätzlich einer wasserrechtlichen Gestattung, die vorher** beim Landratsamt zu beantragen ist (vgl. § 9 Abs. 1 Nr. 1, § 8 Abs. 1 des Wasserhaushaltsgesetzes – WHG).

Ausnahmen von dieser generellen Erlaubnispflicht bestehen **nur in engen Grenzen**, das heißt nur dann, wenn die Wasserentnahme **unter den sogenannten Gemeingebrauch bzw. den Eigentümer- oder Anliegergebrauch am Gewässer** fällt.

1. Gemeingebrauch

Der Gemeinverbrauch steht grundsätzlich jedermann zu. Dabei ist jedoch zu berücksichtigen, dass die erlaubnisfreie Wasserentnahme **nur durch Schöpfen mit Handgefäßen** (also nur in geringen Mengen) erfolgen darf (vgl. Art. 18 Abs. 1 Bayerisches Wassergesetz – BayWG).

Eine **Entnahme mittels Entnahmeleitung - mit oder ohne Pumpe** - ist im Rahmen des Gemeingebrauchs lediglich aus Flüssen mit größerer Wasserführung und **auch dort nur in geringen Mengen für das Tränken von Vieh und den häuslichen Bedarf der Landwirtschaft** möglich, eine **Feldbewässerung (außerhalb der Hofstätte) scheidet jedoch aus**.

2. Eigentümer- und Anliegergebrauch

Der Eigentümergebrauch (vgl. § 26 WHG) an einem oberirdischen Gewässer setzt zunächst voraus, dass der Nutzer überhaupt Eigentümer des Gewässergrundstückes ist. Aber auch dann darf Wasser für den eigenen (auch landwirtschaftlichen) Bedarf nur entnommen werden, **wenn dadurch keine nachteiligen Veränderungen der Eigenschaften des Wassers, keine wesentliche Verminderung der Wasserführung, keine andere Beeinträchtigung des Wasserhaushaltes und keine Beeinträchtigung (d. h. tatsächliche und spürbare Behinderung) anderer (z. B. Inhaber von Rechten und Befugnissen, Gemeingebrauchs- und andere Anliegergebrauchsausübende) zu erwarten ist**.

Bei anhaltender Trockenheit und entsprechend niedrigen Wasserständen haben jedoch **bereits geringfügige Wasserentnahmen nachteilige Auswirkungen auf die Gewässerökologie v. a. in den kleineren Gewässern (Fischsterben, trockenes Bachbett), so dass die Wasserentnahme nicht mehr vom Eigentümer- bzw. Anliegergebrauch gedeckt ist**.

Diese Einschränkungen gelten im vollen Umfang auch für den Anliegergebrauch. (Anlieger sind: Eigentümer von an oberirdische Gewässer angrenzenden Grundstücken und die zur Nutzung der Grundstücke Berechtigten).

Ein Anliegergebrauch an Bundeswasserstraßen oder sonstigen Gewässern, die schiffbar oder künstlich errichtet sind, ist grundsätzlich ausgeschlossen.

Weiterhin sind Einbauten jeder Art im Gewässer, die zum Zwecke des Aufstauens ohne vorherige Gestattung errichtet wurden, in jedem Falle verboten und müssen beseitigt werden.

Das Landratsamt Bamberg bittet daher um größte Zurückhaltung bei der Wasserentnahme in sommerlichen Trockenperioden. Mit verstärkten Kontrollen ist zu rechnen. **Verstöße gegen die wasserrechtlichen Vorschriften können als Ordnungswidrigkeiten mit empfindlichen Bußgeldern geahndet werden. Darüber hinaus müsste das Landratsamt zum Schutze des Wasserhaushalts kostenpflichtige Anordnungen erlassen und nötigenfalls Zwangsgelder festsetzen.**

Ein solches Vorgehen sollte sich jedoch im Interesse aller Beteiligten vermeiden lassen.

WEITER: GEMEINSAM FÜR UNSERE REGION BAMBERG!

Die Corona-Pandemie fordert die Region Bamberg in besonderer Weise heraus. In dieser Situation verspüren wir eine großartige Hilfsbereitschaft und einen unglaublichen Zusammenhalt. Diesen Schulterschluss wünschen wir, Landrat, Oberbürgermeister und alle 36 Bürgermeister/innen der Landkreisgemeinden uns auch für die in der Region tätigen und die Region prägenden Geschäfte im Einzelhandel, in Handwerk, Dienstleistung, Direktvermarktung und Gastronomie/Hotellerie. Unsere Region wäre ohne diese Unternehmen nicht denkbar. Wir bitten Sie, alles zu tun, diese Geschäfte und Betriebe zu unterstützen, damit sie die Krise überstehen. Setzen Sie sich bitte mit den Betrieben in Verbindung. Kaufen Sie trotz etwaiger Einschränkungen dort ein. Unterstützen Sie diese Geschäfte durch den Kauf von Gutscheinen. Ermuntern Sie Familie, Freunde, Bekannte und Arbeitskollegen, es Ihnen gleichzutun. Jeder Beitrag zählt und trägt dazu bei, unsere lebenswerte Region so liebenswert zu erhalten, wie wir sie kennen. Herzlichen Dank für Ihr Verständnis und Ihre Unterstützung.

Andreas Starke
Oberbürgermeister

Johann Kalb
Landrat

Landratsamt kehrt schrittweise zu ursprünglichen Öffnungszeiten zurück

Das LRA ist seit Montag, 27.04.2020 zu den vor der Corona-Pandemie gültigen Öffnungszeiten wieder offen. Mit zwei Besonderheiten: Für alle Bereiche der Behörde - außer für die Zulassungsstelle - sind Terminvereinbarungen notwendig. Das Landratsamt bittet außerdem darum, sich zunächst nur mit dringenden Angelegenheiten an die Behörde zu wenden und den Kontakt auch weiterhin vorrangig per Telefon, Post oder E-Mail zu suchen. In vielen Fällen wird es möglich sein, die Angelegenheit auch ohne Vorsprache zu erledigen. Sofern Vorsprachen nötig werden, werden Termine vereinbart. Nur nach Ter-



minvereinbarung ist eine Vorsprache von Einzelpersonen möglich.

Unter diesen Telefonnummern können Termine vereinbart werden:

Öffentliche Sicherheit und Ordnung	Tel.: 0951/85-318
Ausländerwesen	Tel.: 0951/85-389
Führerscheinwesen	Tel.: 0951/85-334
Veterinärwesen	Tel.: 0951/85-751
Lebensmittelüberwachung	Tel.: 0951/85-751
Sozialhilfe	Tel.: 0951/85-134
Asyl	Tel.: 0951/85-578
Jugendamt - Unterhaltsvorschlüsse	Tel.: 0951/85-599
Jugendamt - Wirtschaftl. Jugendhilfe	Tel.: 0951/85-543
Jugendamt - Kindeswohlgefährdung	Tel.: 0172/1490745
Wirtschaftsförderung	Tel.: 0951/85-207
Schwangerenberatung	Tel.: 0951/85-669

Die derzeitige Lage erfordert vor allem im Interesse der Gesundheit der gesamten Bevölkerung weiterhin außergewöhnliche Maßnahmen. Hierfür bitten wir um Verständnis. Die vollständige Pressemitteilung finden Sie unter: <http://www.landkreis-bamberg.de/Pressemitteilungen/>.

Papiertonnen: Übermengen wieder zum Wertstoffhof

In den vergangenen Wochen hat die Menge an Papier, Pappe oder Kartonnagen (PPK), die neben den grünen Papiertonnen zur Abholung bereitgestellt wurden, erheblich zugenommen. Ursache ist sicherlich das durch die Coronapandemie geänderte Konsumverhalten, aber auch die zeitweise zum Schutz der Bevölkerung erfolgte Schließung der Wertstoffhöfe. Da die Wertstoffhöfe seit Dienstag, 21. April 2020, wieder geöffnet sind, bittet der Fachbereich Abfallwirtschaft nachdrücklich darum, keine Übermengen mehr neben den grünen Tonnen bereit zu stellen und insbesondere für große Kartonnagen künftig wieder die Wertstoffhöfe zu nutzen. Bei weiteren Fragen steht die Abfallberatung des Landkreises Bamberg gerne zur Verfügung, Tel. 0951/85-706 oder 85-708.

ÖPNV macht Schritt in Richtung Normalität

Seit Montag, 27. April verkehrt der ÖPNV im Landkreis Bamberg wieder wie an Schultagen; für alle Fahrgäste ab dem 7. Lebensjahr gilt Maskenpflicht. Informationen zum Fahrplanangebot und Hinweise zur Busbenutzung gibt's im Internet unter www.vgn.de/verbindungen.

Feldgeschworenen Vereinigung Bamberg

Der 15. Oberfränkische Feldgeschworenentag am **Samstag, 13. Juni 2020** in Zedtwitz Lkr. Hof muss leider **abgesagt** werden. Aufgrund der Corona Situation.

Wir bitten um Ihr Verständnis.

EHRENAMTSBUS GESUCHT!

Der Landkreis Bamberg betreibt seit über 10 Jahren eine intensive Partnerschaft mit dem polnischen Landkreis Jelenia Góra. Nun hat sich die dortige Stadtpolizei mit einer großen Bitte an die Verwaltung des Landkreises Bamberg gewandt.

Die Stadtwache Jelenia Góra sucht dringend einen 8 - 9-Sitzer-Bus für ehrenamtliche Arbeit im gesamten Stadt- und Landkreisgebiet. Mit dem „Ehrenamts“-Bus werden Personen aus bedürftigen Familien zu Freizeitaktivitäten bzw. Gerätschaften zu Veranstaltungen für diese Zielgruppe transportiert. Wer über ein entsprechend gut erhaltenes Fahrzeug verfügt und es nicht mehr braucht, möge sich bitte an den Fachbereich Kultur und Sport beim Landratsamt Bamberg, Frau Renate Kühhorn, Tel.: 0951/85 621, E-Mail: renate.kuehhorn@lra-ba.bayern.de wenden.

AUS DEM STADTRAT

Sitzung vom 23. April 2020

Bauanträge

- Der Bauausschuss hat am 13. Dezember 2018 das Einvernehmen zur Befreiung von den Festsetzungen des Bebauungsplans „Am Galgenberg“ für den Ausbau des Dachgeschosses zum Wohngeschoss mit der Errichtung von Dachgauben auf dem Grundstück Fl.Nr. 589/9 Gemarkung Schlüsselfeld (Schlesierstraße 9) erteilt. Die erforderlichen Stellplätze sind noch nachzuweisen. Der Stadtrat erteilt das Einvernehmen für die inzwischen beantragte weitere Befreiung von den Festsetzungen des Bebauungsplanes hinsichtlich der Lage der Stellplätze auf dem Grundstück.
- Der Stadtrat erteilt das Einvernehmen nicht zur beantragten Befreiung von den Festsetzungen des Bebauungsplans „Aschbach Nr. 1“ für den Neubau

eines Carports und die Aufstockung einer bestehenden Garage auf dem Grundstück Fl.Nr. 166/12 Gemarkung Aschbach (Baumfeld 11).

- Der Stadtrat erteilt das Einvernehmen zur Befreiung von den Festsetzungen des Bebauungsplans „Tannenbergring und Änderung Am Weinberg“ für die Errichtung eines Gartenhauses und eines Geräteschuppens auf dem Grundstück Fl.Nr. 754/20 Gemarkung Schlüsselfeld (Umlandstraße 3). Das Einvernehmen zur Befreiung hinsichtlich des Gartenzaunes entlang der Straße wird nicht erteilt.

Erlass der Haushaltssatzung der Stadt Schlüsselfeld

Der Stadtrat beschließt, die Haushaltssatzung 2020 zu erlassen und den Haushaltsplan 2020 mit den darin enthaltenen Ansätzen und Abschlusszahlen sowie seinen Bestandteilen festzusetzen.

Festsetzung des Finanzplans der Stadt Schlüsselfeld

Der Stadtrat beschließt, den Finanzplan für die Finanzplanungsjahre 2019 bis 2023 mit den darin enthaltenen Ansätzen und Abschlusszahlen in der vorliegenden Fassung festzusetzen. Der Finanzplan ist Anlage des Haushaltsplanes 2020.

Errichtung einer Pumprackanlage in Schlüsselfeld

Der Stadtrat beschließt, das Projekt „Errichtung einer Pumprackanlage in Schlüsselfeld“ mit einer Gesamtsumme von EUR 157.649,20 über die LAG Südlicher Steigerwald e.V. mit Hilfe der Leader-Förderung aufgrund der Kostenaufstellung vom 22. April 2020 zu realisieren und die notwendigen Eigenmittel zur Kofinanzierung zur Verfügung zu stellen.

Der Stadtrat bestätigt, dass während der Zweckbindungsfrist die Nutzung, der Unterhalt und der Betrieb einschließlich der Bestreitung anfallender Kosten durch die Stadt Schlüsselfeld sichergestellt ist.

Änderung und Erweiterung des Bebauungsplans

„Gewerbegebiet Schlüsselfeld“

Die Frist für das Beteiligungsverfahren endete am 24. Februar 2020. Die Planung lag im Rahmen der Beteiligung der Öffentlichkeit gemäß § 3 Abs. 1 BauGB und der Beteiligung der Behörden und sonstiger Träger öffentlicher Belange gemäß § 4 Abs. 1 BauGB vom 20. Januar bis einschließlich 24. Februar 2020 öffentlich aus.

Bisher sind maximale Gebäudehöhen nur für Teilbereiche des Geltungsbereiches im Südwesten festgesetzt worden. Basierend auf den Festlegungen im Rahmen der 1. Änderung des Bebauungsplanes soll dies auch für die übrigen Flächen des Änderungsbereiches des Bebauungsplanes erfolgen.

Der Stadtrat beschließt, die maximalen Firsthöhen für alle Gebäude (II) auf 15 m festzusetzen. Pkt. A 2.3 der Verbindlichen Festsetzungen wird entsprechend ergänzt. Die Festsetzung gilt mit Ausnahme der Teilbereiche des südlichen Geltungsbereiches, für die bereits eine Höhenfestsetzung getroffen wurde (maximal 20,00 m).

Ergänzung des Aufstellungsbeschlusses

Der Stadtrat beschließt, den Aufstellungsbeschluss zur 3. Änderung und Erweiterung des Bebauungs- und Grünordnungsplanes „Gewerbegebiet Schlüsselfeld“ vom 12.12.2019 zu ergänzen. Als weitere Ausgleichsfläche wird eine außerhalb des Geltungsbereiches liegende Fläche des Grundstücks Fl.Nr. 735 Gemarkung Heuchelheim mit einer Größe von 3.437 qm ausgewiesen. Die Ausgleichsfläche wird den im Aufstellungsbeschluss vom 12.12.2019 aufgeführten Grundstücken im Geltungsbereich der 3. Änderung und Erweiterung des Bebauungs- und Grünordnungsplanes „Gewerbegebiet Schlüsselfeld“ zugeordnet.

Billigungs- und Verfahrensbeschluss

Der Stadtrat Schlüsselfeld nimmt Kenntnis von der Durchführung der frühzeitigen Beteiligung der Träger öffentlicher Belange und der Öffentlichkeit nach § 3 Abs. 1 bzw. § 4 Abs. 1 BauGB zur 3. Änderung des Bebauungs- und Grünordnungsplanes „Gewerbegebiet Schlüsselfeld“. Der Stadtrat Schlüsselfeld billigt den vom Büro für Städtebau und Bauleitplanung, Bamberg, ausgearbeiteten Planentwurf in der Fassung vom 12.12.2019 mit Begründung und Umweltbericht vom 12.12.2019 sowie den heute beschlossenen Planänderungen.

Aufstellung des Bebauungsplans „Steinacher Weg II“ in Aschbach

Billigungsbeschluss

Der Stadtrat Schlüsselfeld nimmt Kenntnis vom Entwurf des Büros für Städtebau und Bauleitplanung, Bamberg, in der Fassung vom 23. April 2020. Die Öffentlichkeit wurde vom 02. Dezember 2019 bis 13. Dezember 2019 über die Grundzüge der Planung gemäß §13a Abs. 3 Satz 1 Nr. 2 BauGB unterrichtet. In diesem Zeitraum wurden keine schriftlichen Bedenken und Anregungen geäußert. Im Rahmen der Detailausarbeitungen wurden an der Planung einige Anpassungen gegenüber dem Vorentwurf vom 21. November 2019 vorgenommen. So erfolgte eine Neuaufteilung der vorgeschlagenen Grundstücke, eine Anpassung der Fahrbahnbreite der Ringstraße und die Beachtung eines Zufahrtsverbots zur südöstlich angrenzenden Grundstück Fl. Nr. 621/7.

Der Stadtrat Schlüsselfeld billigt den vom Büro für Städtebau und Bauleitplanung, Bamberg, ausgearbeiteten Planentwurf in der Fassung vom 23. April 2020 mit Begründung vom 23. April 2020.



Aufstellung des Bebauungsplans „Steinberg III“ Thüngfeld

Ergänzung des Aufstellungsbeschlusses

Der Stadtrat von Schlüsselfeld beschließt, den Aufstellungsbeschluss zum Bebauungsplan „Steinberg III“ vom 21. November 2019 zu ergänzen. Folgendes Grundstück der Gemarkung Thüngfeld soll in den Geltungsbereich des Bebauungsplanes aufgenommen werden: Flurnummern teilweise: 750

Die Aufnahme der Teilflächen dieses Grundstücks sind zur südlichen Anbindung der Planstraße an die Eckersbacher Straße nötig (Sichtdreieck). Außerdem wird als Ausgleichsfläche eine außerhalb des Geltungsbereiches liegende Fläche des Grundstücks Fl.Nr. 735 der Gemarkung Heuchelheim mit einer Größe von 37 m² ausgewiesen. Die Ausgleichsfläche wird den im Aufstellungsbeschluss vom 21. November 2019 aufgeführten Grundstücken im Geltungsbereich des Bebauungsplanes „Steinberg III“ zugeordnet.

Billigungsbeschluss

Der Stadtrat Schlüsselfeld nimmt Kenntnis von den Grundzügen der Planung zum Bebauungsplan „Steinberg III“ im Stadtteil Thüngfeld und beschließt gemäß § 13a Abs. 3 Satz 1 Nr. 2 BauGB, die Öffentlichkeit über die allgemeinen Ziele und Zwecke sowie die wesentlichen Auswirkungen der Planung zu unterrichten.

NACHRICHTEN AUS DEM STADTMUSEUM

Kein Dornröschenschlaf im Stadtmuseum Schlüsselfeld

Unser Museum schläft nicht, auch wenn aus aktuellem Anlass die Ausstellung auf unbestimmte Zeit geschlossen ist.

Die Arbeiten im „Hintergrund“ warten nicht. Ordnung im Depot, ob analog oder digital, ist eine Langzeitaufgabe, die neben Freude auch für die „alten Hasen“ noch manche lehrreiche Überraschung bereithält. Ordnung halten, Gestaltung der Schau, Spinweben fernhalten usw. sind nur einige der Aufgaben. Aber die alten Hasen werden älter und suchen Nachwuchs. Wer sich jung genug fühlt, um mit alten Dingen umzugehen, ist herzlich eingeladen, das kleine Museumsteam zu unterstützen.

Das Kulturprogramm und die geplante Sonderausstellung warten auf den erlösenden „Kuss“. Bis dahin - grüßt das Zwei-Personen-Museumsteam bis zu einem gesunden Wiedersehen.

Die Tür zum Arbeits- und Informationsabend ist in gesunden Zeiten regelmäßig donnerstags von 18.30 bis ca. 21.00 Uhr geöffnet. Telefonische Auskunft und Information unter 09552/1763.

Normale Öffnungszeiten für Besucher wäre das Jahr über sonntags von 10.00 bis 16.00 Uhr.

JUGENDARBEIT

Fridays vor Jugendhaus Aschbach

Der offene Jugendtreff in Aschbach wird aufgrund der aktuellen Situation bis auf Weiteres ausfallen.

SCHULNACHRICHTEN

Steigerwaldschule - Staatl. Realschule Ebrach Anmeldezeiten zum Übertritt an die Realschule Ebrach

Unsere Termine für die Anmeldung zum Übertritt an unsere Realschule sind wie folgt:

Montag, 18. Mai 2020 bis Mittwoch, 20. Mai 2020 von 9:00 bis 15:45 Uhr und

Freitag, 22. Mai 2020 von 9:00 bis 12:45 Uhr.

(gilt auch für Voranmeldungen aus 5. Klasse Haupt-/Mittelschule)

Seit 27. April stehen Ihnen alle Formulare zur Anmeldung auf unserer Homepage <http://www.steigerwaldschule-ebbrach.de/> zur Verfügung. Bitte drucken Sie diese aus und bringen alles **ausgefüllt und unterschrieben** zur Anmeldung mit.

Für nähere Auskünfte können Sie unsere Homepage besuchen.

VHS Bamberg-Land

Aufgrund der Infektionsgefahr in unseren Kursen stellt die VHS ihr Programm für alle Präsenzveranstaltungen im Sommersemester komplett ein. Diese Entscheidung betrifft alle Kurse und Veranstaltungen, wo sich Menschen in Gruppen treffen. Alle Betroffenen werden über die Abwicklung der Kurse gesondert informiert.

Weitere Infos und Anmeldung: www.vhs-bamberg-land.de

Kreismusikschule bietet Fernunterricht an

Aufgrund der aktuellen Lage entfallen alle geplanten öffentlichen Veranstaltungen der Kreismusikschule Bamberg bis einschließlich 31. Juli 2020 ersatzlos. Da der Einzel- und Kleingruppenunterricht teilweise weiterhin als Fernunterricht stattfindet, werden die Gebühren für das 4. Quartal im Juni planmäßig eingezogen.

Interessierte Eltern und Kinder können sich auf der Homepage www.kreismusikschule-bamberg.de über das Angebot der Kreismusikschule informieren. Für weitere Fragen steht die Musikschulverwaltung telefonisch (0951/85-165) oder per E-Mail (musikschule@ira-ba.bayern.de) zur Verfügung.

Gymnasium Steigerwald-Landschulheim Wiesentheid

Die Anmeldung für das Schuljahr 2020/21 für die 5. Jahrgangsstufe des Gymnasiums können

vom **18. bis 20. Mai 2020 von 8.00 - 17.00 Uhr** und

am **22. Mai 2020 von 8.00 - 15.00 Uhr**

im Sekretariat der Schule erfolgen. Unter den derzeit gegebenen Umständen bitten wir Sie, die Daten Ihres Kindes vorab online einzutragen. Einen entsprechenden Link finden Sie ab Dienstag, 5. Mai 2020, auf unserer Homepage www.lsh-wiesentheid.de, dort finden Sie auch weitere Informationen.

Eichendorff-Gymnasium Bamberg Aufnahme in das Gymnasium

- nur Mädchen

- Ausbildungsrichtungen: Neusprachlich und Sozialwissenschaftlich

- Angebot: offene Ganztagschule

Anmeldungen von Grundschülerinnen der 4. Jahrgangsstufe, die im Schuljahr 2020/21 in die 5. Jahrgangsstufe des Gymnasiums eintreten wollen, müssen durch die Erziehungsberechtigten vorgenommen werden und zwar in der Woche vom **18. Mai bis 22. Mai 2020, Montag bis Mittwoch von 08.15 bis 16.00 Uhr und Freitag von 08.15 bis 13.00 Uhr**, im Sekretariat (Zimmer 120, 1. Stock) des Eichendorff-Gymnasiums, Kloster-Langheim-Str. 10, 96050 Bamberg.

Die Erziehungsberechtigten können der Schule die erforderlichen Anmeldeunterlagen fristgerecht auf dem Postweg, per E-Mail (eichendorff-gymnasium@stadt.bamberg.de) oder auch persönlich übermitteln.

Sie finden unsere Unterlagen für die Anmeldung und weitere Infos auf unserer Homepage unter: www.eg-bamberg.de.

KINDERGARTENNACHRICHTEN

Krabbelgruppe Schlüsselfeld

Aufgrund der aktuellen Situation fällt die Krabbelgruppe bis auf Weiteres aus.

KIRCHLICHE NACHRICHTEN

Senioren 50 Plus d. Pfarrei St. Joh. d.T. Schlüsselfeld

Liebe Senioren/Innen aufgrund der Corona-Krise kann unser geplanter Ausflug am **12.05.2020** nach Ochsenfurt leider **nicht** stattfinden. Wenn es möglich ist, wird dieser Ausflug im Okt. 2020 nachgeholt. Ebenso wird der **Seniorenachmittag im Sept. 2020 ausfallen**. Es ist sehr schade, dass wir uns nun mehrere Monate nicht sehen und treffen können und unseren beliebten Mai-ausflug absagen müssen. Sobald sich an der aktuellen Situation etwas ändert, werden wir sie informieren. Das gesamte Seniorenteam ist in Gedanken bei euch und wir beten, dass diese Ausnahmesituation nicht allzu lange anhält. Wir freuen uns auf den Tag, an dem wir uns hoffentlich alle gesund, zu einer Veranstaltung wiedersehen werden.

Darum haltet durch, es grüßt euer Seniorenteam 50 Plus der Pfarrei Schlüsselfeld.

Kath. öffentliche Bücherei Schlüsselfeld

Liebe Leserinnen, liebe Leser und liebe Kinder, ohne Euch ist die Schlüsselfelder Bücherei so leer, ohne Trubel, langweilig, aber ordentlich, so einsam und verlassen. Ihr fehlt uns! Wir wünschen Euch eine gute Zeit und bleibt gesund! Hoffentlich bis bald! Euer Büchereiteam!





Im Internet:

www.st-johannes-schluesselfeld.de/wir_ueber_uns/buecherei/index.html

Die Onleihe mit eBooks, ePaper und eAudio: www.leo-nord.de

In Facebook: Bücherei Schlüsselfeld

Oder persönlich: Pfarrer-Weißenberger-Str. 3

Unsere Öffnungszeiten: Di. 17.30 - 19.00 Uhr, Do. 16.00 – 18.00 Uhr, So. 10.00 – 11.30 Uhr; Ab sofort sind wir zu den Öffnungszeiten unter folgender Telefonnummer zu erreichen: 09552/929 7066.

Ev.-Luth. Kirchengem. Aschbach u. Hohn a. Berg

Aus aktuellem Anlass sind bis auf Weiteres alle Gottesdienste, Gruppen, Kreise und alle Termine der Kirchengemeinde abgesagt.

VEREINE UND VERBÄNDE

**Imkerverein Schlüsselfeld und Umgebung
Sorgen um die Bienen in Zeiten der Corona-Krise**

Liebe Imkerinnen und Imker, auch für uns, die wir mit viel Sorgfalt und Mühe unsere heimischen Bienen betreuen, ist die aktuelle Situation sehr schwierig. Schulungen und Lehrgänge können zurzeit nicht durchgeführt werden, gleichwohl brauchen unsere Bienen aufgrund der frühzeitigen und raschen Entwicklung eine tatkräftige Unterstützung. Erweitern der Räume und ausbauen lassen von Mittelwänden sowie die Durchführung zeitlich dichter Kontrollen zur Vermeidung von Bienenkrankheiten bzw. das Einbringen von Beutenkäferfallen, stehen aktuell

auf der Tagesordnung. Auch wurde befürchtet, dass Bienenstände an Außenstandorten wegen der aktuellen Corona-Krise nicht mehr angefahren werden dürfen. Wie im Internet bzw. von verschiedenen Stellen zu erfahren war, dürfen Imker ebenso wie Landwirte auch in Zeiten der Krise ihre Tiere versorgen und die nötigen Arbeiten erledigen. Es wäre ja auch niemanden gedient, wenn anstelle der Imker Feuerwehr und Schwarmfänger die bald ausfliegenden Schwärme einfangen müssten. Als langjähriger Vorstand wünsche ich Ihnen in diesem Frühjahr möglichst wenige Schwärme. Lassen Sie sich auch in diesen schwierigen Zeiten vom Aufstreben der Völker positiv begleiten. Bleiben Sie gesund und guten Mutes und vertrauen Sie auf den Segen Gottes. Fragen rund um das Thema Bienen bzw. Bienenhaltung beantwortet Kilian Wächtler täglich ab 20:00 Uhr unter der Telefonnummer 09552/7920.

An dieser Stelle noch eine interne Information:

Die bestellten Bienengesundheitsmittel sind eingetroffen und stehen zur Abholung bereit.
Kilian Wächtler, 1. Vorstand

VdK OV Schlüsselfeld

Wir wenden uns hiermit an alle Mitglieder unserer VdK-Familie. Aufgrund der Corona-Krise finden in der nächsten Zeit keine Veranstaltungen statt. Daher wird die **Muttertagsfeier am So., 03.05.2020 abgesagt**. Lt. der letzten Regierungserklärung können bis zum 31.08.2020 auch keine Großveranstaltungen (hierunter fallen auch die Luisenburgerfestsche Spiele am 21.08.2020) stattfinden. Die Jahreshauptversammlung mit Ehrungen (März 2020) wird auf einen späteren Zeitpunkt verschoben. Wir hoffen, dass sie alle bei guter Gesundheit sind und ihre häusliche Quarantäne, die ja noch einige Zeit andauern wird, gut überstehen. Sollte jemand die Hilfe des VdK benötigen, kann er sich gerne an die beiden Vorstände Hans Wagner oder Fritz Bachmayer wenden. Die gesamte Vorstandschaft ist in Gedanken bei ihren Mitgliedern und wir freuen uns schon auf die Zeit nach Corona, wenn wir uns wieder, wie gewohnt, zu gemeinsamen Veranstaltungen und Ausflügen treffen können. Wir werden Sie informieren, sobald es wichtige Neuigkeiten gibt - es grüßt eure Vorstandschaft.

Johanniter-Unfall-Hilfe e. V.

Die aktuelle Situation stellt jeden von uns vor Herausforderungen. Viele Menschen fühlen sich einsam, vermissen Ansprache und soziale Kontakte. Die Johanniter machen mit ihrem Zuhör-Telefon nun allen ein Gesprächsangebot, denen der direkte Kontakt mit anderen Menschen im Moment fehlt. Das Zuhör-Telefon kann unter der kostenfreien Nummer 0800/0300700 angerufen werden. Von Montag bis Sonntag jeweils von 9 bis 19 Uhr hören geschulte Mitarbeitende zu und geben Hilfestellung bei Fragen. Anonym, kostenlos und ohne Zeitdruck. Das Angebot ist keine klassische Telefonseelsorge. Bei Bedarf werden weiterführende Angebote vermittelt. **Weitere Angebote der Johanniter, die Menschen in der Corona-Krise unterstützen, finden Sie gesammelt unter www.johanniter.de.**

SCHLÜSSELFELD

VERANSTALTUNGEN	DATUM	ORT
Konstituierende Stadtratssitzung	07.05.2020, 19.00 Uhr	Schlüsselfeld, Bürgersaal

SPRECHTAGE

Verband/Institution	Ort	Zeit
Deutsche Rentenversich., Bbg. (vorm. LVA) (Ausk.- u. Beratungsstelle)	Schlüsselfeld, Rathaus, Bürgerbüro	Die Beratungstermine entfallen bis auf Weiteres. Tel. Beratung unter Tel. 0800/1000 4800 möglich.
VdK-Ortsverbände Schlüsselfeld u. Aschbach	Schlüsselfeld, Rathaus, Bürgerbüro	Sprechstage entfallen bis auf Weiteres! Bei Beratungsbedarf die Kreisgeschäftsstelle Bamberg anrufen: 0951/51935-0.
AOK Bamberg	Schlüsselfeld, Rathaus, Bürgerbüro	Die Beratungstermine entfallen bis auf Weiteres. Auskunft zu den gewohnten Öffnungszeiten in Bamberg unter 0951/9336-415
Forstdienststelle Schlüsselfeld Amt f. Ernährung, Landwirtschaft u. Forsten Bamberg	Schlüsselfeld, Dotzlerstr. 2	jeden Donnerstag, 15.00 bis 17.00 Uhr, Tel. 09552/284
Caritasberatungsstelle für Suchtkranke u. Angehörige	Burgebrach, Steigerwaldklinik	jeden Montag, 14.00 bis 18.00 Uhr u. Tel. 09 51/2 99 57 40
Burgebracher Tafel	Burgebrach, Grasmannsdorfer Str. 2B	Mittwoch u. Samstag, 14.30 bis 15.30 Uhr
Energieberatung Stadt/Landkreis Bamberg	Rathaus der Stadt Bamberg Maximiliansplatz 3	Es finden bis auf weiteres keine Beratungstermine statt. Auskunft unter: LRA Bamberg, Tel. 0951/85-554 oder Stadt Bamberg 0951/87-1724
Sprechstage mit Aktivsenioren	Landratsamt Bamberg	alle 2 Monate i. Wechsel m. LRA u. Stadt Bamberg Tel. 0951/5090005 o. www.aktivsenioren.de
Zentrum Bayern Familie u. Soziales	Bibliothek i. Rathaus Bamberg, Maxplatz 3	erster Dienstag im Monat, jeweils v. 9.00 bis 16.00 Uhr, Tel. 0921/605-1



Mitteilungen des MARKTES BURGHASLACH



mit den Ortsteilen Breitenlohe, Burghöchstadt, Freihaslach, Fürstenforst, Gleißenberg, Kirchrumbach, Münchhof, Niederndorf, Oberrimbach, Rosenbirkach, Seitenbuch, Unterrimbach

Öffnungszeiten der Gemeinde: Montag - Freitag 8 - 12 Uhr, Donnerstag 14 - 18 Uhr

Telefon: (0 95 52) 9 32 00, Telefax: (0 95 52) 93 20 20, E-Mail: gemeinde@burghaslach.de, Internet: www.burghaslach.de

GEMEINDLICHE MITTEILUNGEN

Liebe Mitbürgerinnen und Mitbürger,

das Coronavirus bestimmt nach wie vor unser tägliches Miteinander. Durch die vielen Sicherheitsmaßnahmen in den vergangenen Wochen, konnte die Verbreitung in unserem Gemeindegebiet auf einem niedrigen Stand gehalten werden.

Die ersten Geschäfte dürfen mit strengen hygienischen Sicherheitsvorkehrungen wieder geöffnet werden. Auch die Gemeindeverwaltung wird ab Montag, 04.05.2020 die Rathaustüre wieder öffnen.

Wir bitten allerdings unsere Bürgerinnen und Bürger, im Interesse Ihrer eigenen Gesundheit und zum Schutz unserer Mitarbeiter/-innen zu prüfen, ob ein Termin im Rathaus wirklich dringend notwendig ist. Viele Angelegenheiten klären und beantworten wir gerne telefonisch oder per E-Mail. Ist eine persönliche Vorsprache im Rathaus unumgänglich, bitten wir folgende Regeln einzuhalten:

- **Nach Möglichkeit, bitten wir um vorherige telefonische Anmeldung, auch um Wartezeiten zu vermeiden**
- **Es kann immer nur eine Person zu einem Mitarbeiter/einer Mitarbeiterin vorgelassen werden**
- **Es besteht für den Besucher grundsätzlich die Pflicht eine Mund- und Nasenbedeckung (Maske) zu tragen**
- **Der Sicherheitsabstand von 1,5 m ist einzuhalten**

Die Herausforderungen sind derzeit für uns alle schwer und wir alle wünschen uns wieder mehr Normalität. Leider wird dies noch einige Zeit dauern. Ich wünsche Ihnen weiterhin viel Gesundheit, Kraft, Optimismus und Gottes Segen.

Ihr Bürgermeister
Armin Luther

Dienstzeiten des Bürgermeisters

Montag – Freitag 9.00 Uhr bis 12.00 Uhr
Donnerstag zusätzlich 17.00 Uhr bis 19.00 Uhr

Bei dringenden Fällen bitte ich aber trotzdem, vorher nach einem Termin zu fragen. Durch die Arbeit im Kreistag oder bei behördlichen Terminen bin ich auch während der Geschäftszeiten des Öfteren abwesend.

Mit freundlichen Grüßen

Armin Luther, 1. Bürgermeister

Sitzungstermine des Marktgemeinderates

1. Halbjahr 2020: 4. Mai

Die Gemeinderatssitzung am 4. Mai 2020 um 19.00 Uhr findet in der TSV Turnhalle statt.

Die Gemeinderatssitzungen finden in der Regel jeden 1. Montag des Monats statt. Bei Bedarf werden zusätzliche Sitzungstermine eingeschoben.

Neues aus der Kleiderkammer

Bis auf Weiteres ist unser Lädla wegen des Corona-Virus geschlossen!!!



Fundsache

Folgende Fundgegenstände wurden in der Gemeindeverwaltung abgegeben und können während der Öffnungszeiten im Rathaus abgeholt werden.

1 Damenring

Fundort: Poppenleiten

1 Ohrring

Fundort: REWE Burghaslach



**Rufen Sie uns an –
wir helfen gerne**

Tel. 09552 – 93 20 25

Mitteilung wegen Corona-Virus

Seit 2015 gibt es die Nachbarschaftshilfe in Burghaslach. Falls ältere Personen oder Bürger - die unter Quarantäne stehen - nicht einkaufen dürfen bzw. nicht können oder wollen, besteht die Möglichkeit, sich über die Nachbarschaftshilfe Besorgungen machen zu lassen. Die Nachbarschaftshilfe ist unter der Telefonnummer 09552/932025 zu erreichen.

MITTEILUNGEN ANDERER BEHÖRDEN

Sperrung der Kreisstraße BA 50 in der Ortsdurchfahrt Elsendorf

Der Landkreis Bamberg führt, gemeinsam mit der Stadt Schlüsselfeld, die Sanierung der Kreisstraße BA 50 in der Ortsdurchfahrt Elsendorf durch.

Innerhalb der Ortsdurchfahrt weisen Fahrbahn und Gehwege eine schadhafte Substanz mit Unebenheiten, Setzungen und Rissen auf. Die Oberbaustärke der Straße entspricht nicht den Erfordernissen der Verkehrsbelastung.

Die geplante Baumaßnahme umfasst einen Vollausbau der Kreisstraße und die Erneuerung bzw. Neuanlage von Gehwegen in zwei Abschnitten der Ortsdurchfahrt. Der nördliche Ausbauabschnitt besitzt eine Länge von 120 m, der südliche von 320 m.

Die Abschnitte erstrecken sich jeweils von den Ortsenden bis zum bereits im Rahmen der Dorferneuerung ausgebauten Teilstück im Ortskern.

Neben der Fahrbahn werden auch die Rinnen und Entwässerungseinrichtungen der Straße erneuert. Nahe dem südlichen Ortsende wird eine Querungshilfe errichtet, die eine sichere Querung u. a. vom Siedlungsgebiet zum Ortskern ermöglichen soll.

Im Zuge der Maßnahme beabsichtigt die Stadt Schlüsselfeld, die bestehenden Gehwege und Borde zu erneuern, einen ergänzenden Gehweg anzulegen, den alten Oberflächenwasserkanal rückzubauen, diverse Hausanschlüsse herzustellen und das Breitbandnetz auszubauen.

Für die Durchführung der Baumaßnahme ist eine Vollsperrung des öffentlichen Verkehrs notwendig.

Die Sperrung des 1. Bauabschnittes beginnt am **Montag, 4. Mai 2020** und dauert voraussichtlich bis Mitte Juli 2020. Unmittelbar daran schließt sich der Ausbau der Ortsdurchfahrt zwischen Einmündung Braugasse und dem südlichen Ortsende (Richtung Buchfeld) an.

Die Umleitung für den öffentlichen Durchgangsverkehr führt ab Elsendorf über Attelsdorf - Gleissenberg - Dutendorf - Frimmersdorf - Ailsbach - Buchfeld und umgekehrt und ist in der Örtlichkeit ausgeschildert.

Um Verständnis und Beachtung wird gebeten.

SCHULNACHRICHTEN



Realschule Schloss Schwarzenberg

Anmeldung – Schuleintritt September 2020

Anmeldezeitraum für die Realschule Schloss Schwarzenberg, 91443 Scheinfeld: Donnerstag, 14.05.2020 bis Mittwoch, 20.05.2020 sowie Montag, 25.05.2020



Am Freitag, dem 22.05.2020, ist das Schulhaus geschlossen.

Ort: Sekretariat der Realschule Schloss Schwarzenberg, Scheinfeld (Brauereigebäude, 1. Stock)

Zeitraum: Mo. bis Do., 08:15 bis 13:15 Uhr und 14:00 bis 15:30 Uhr;
Fr. (nur Freitag, 15.05.2020) von 08:15 bis 12:00 Uhr

Zur Anmeldung bringen Sie bitte folgende Unterlagen mit:

- Anmeldeformulare ausgefüllt und unterschrieben (siehe Homepage),
- Geburtsurkunde (Familienstammbuch),
- Übertrittszeugnis im Original Klasse 4 bzw. Zwischenzeugnis Klasse 5 Mittelschule,
- Impfpass im Original (Masernschutzgesetz)
- Sorgerechtsbeschluss (bei Alleinerziehenden)
- Passfoto (für Verbundpass bei Fahrern).
- Anmeldegebühr 8 €.

Die Anmeldeformulare finden Sie auf unserer Homepage www.schloss-schwarzenberg.de unter der Rubrik Realschule – Aufnahme.

Der Tag der offenen Türe (für Klassen 4) sowie unser Schulfest entfallen im Jahr 2020.

Weitere Auskünfte: Realschule Schloss Schwarzenberg, Schwarzenberg 1, 91443 Scheinfeld, T: 09162/9288-0, www.schloss-schwarzenberg.de, Mail: sekretariat@schloss-schwarzenberg.de

ABFALLWIRTSCHAFT

Abfallberatung

Telefon 09161/92 – 3440

Wertstoffhof Burghaslach

Der Wertstoffhof in Burghaslach ist vorerst weiterhin geschlossen. Im Landkreis Neustadt a.d.Aisch-Bad Windsheim werden zunächst die größeren Wertstoffhöfe geöffnet. Auf diese wird mit einem großen Ansturm gerechnet, daher wird das Personal durch den Landkreis vorerst dort eingesetzt.

Kleinere Wertstoffhöfe, wie in Burghaslach, werden allerdings auch zeitnah kurzfristig öffnen.

Sobald die Gemeindeverwaltung darüber Kenntnis erlangt wann der Wertstoffhof geöffnet wird, wird dies auf der Homepage des Marktes Burghaslach veröffentlicht.

Wir bitten um Verständnis

Verkauf von Zusatzsäcken für den Hausmüll/Restmüll

Die Zusatzsäcke für die Hausmüllabfuhr erhalten Sie bei der Fa. Zobel, Landtechnik + Sanitär, Marktplatz 8, 96152 Burghaslach.

Abfuhrtermine Markt Burghaslach

MAI 2020

Samstag, 2.	Restmüll 2**
Dienstag, 5.	Bio
Montag, 11.	Restmüll 1*
Dienstag, 12.	Bio
Donnerstag, 14.	GELBE TONNE
Freitag, 15.	Restmüll 2**
Dienstag, 19.	Bio

Papier 1* Burghaslach, Breitenlohe, Gleißenberg, Niederndorf, Freihaslach, Burghöchstadt, Münchhof, Buchbach, Fürstenforst, Am Steinbruch

Papier 2** Restliche Ortsteile

Restmüll 1* Burghaslach und Restliche Ortsteile

Restmüll 2** Harthof, Kirchrumbach, Oberrimbach, Rosenbirkach, Seitenbuch

Bitte stellen Sie Ihre Tonnen am Abfuhrtag ab spätestens **6.00 Uhr** bereit

KIRCHLICHE NACHRICHTEN

Evang.-Luth. Pfarramt Burghaslach

Pfr. Daniel Lischewski, Würzburger Str. 2, D-96152 Burghaslach
Tel.: +49 (9552) 324, Fax: +49 (9552) 7058, mailto: daniel.lischewski@elkb.de

Auch ohne Gottesdienst in der Kirche können wir gemeinsam beten und feiern: Auf unserer Homepage www.burghaslach-evangelisch.de können Sie derzeit an jedem Sonn- und Feiertag eine Predigt anhören und ein Gebet mitbeten. Über Links können Sie das Evangelium hören und Lieder zum Sonntag. Falls Sie ein Smartphone mit Barcode-Scanner haben, erreichen Sie unsere Website auch über die hier abgebildete Grafik.



Außerdem laden wir dazu ein, jeden Abend um 19:00 Uhr auf das Glockenläuten zu hören und danach Psalm 91 zu beten oder „Der Mond ist aufgegangen“ zu singen.

So bleiben wir untereinander verbunden, bis wir uns wieder in gewohnter Weise und in gewohntem Kreis treffen können.

Wegen des von der Staatsregierung erlassenen Veranstaltungsverbotes, entfallen bis auf Weiteres alle Gottesdienste, Gruppen und Kreise.

Evang.-Luth. Pfarramt Kirchrumbach

Pfr. Michael Meister, Kirchrumbach 47, 96152 Burghaslach
Tel.: 09552/380

Wegen des von der Staatsregierung erlassenen Veranstaltungsverbotes, entfallen bis auf Weiteres alle Gottesdienste, Gruppen und Kreise.

Evang.-Luth. Pfarramt Markt Taschendorf-Gleißenberg

Vakanzvertretung: Pfr. Daniel Lischewski

Wegen des von der Staatsregierung erlassenen Veranstaltungsverbotes, entfallen bis auf Weiteres alle Gottesdienste, Gruppen und Kreise.

Kath. Pfarrei Kreuzerhöhung Breitenlohe

Kirchplatz 4, 96160 Geiselwind, Pfr. Joseph, Tel. 09556/69 89 974

Pfarrbüro: Tel. 09556/92 19 030, Fax: 09556/92 19 031 (Geiselwind)

E-Mail: pfarrei.geiselwind@erzbistum-bamberg.de

Tel. 09552/92 12 12, Fax. 09552/92 12 11 (Schlüssselfeld)

E-Mail: renate.krug@erzbistum-bamberg.de

Internet: www.pfarrei-geiselwind.de

Bürozeiten Geiselwind: mittwochs 10 - 12 Uhr

Bürozeiten Schlüssselfeld: montags 11 - 13 Uhr

dienstags und donnerstags 10 - 12 Uhr

Wegen des von der Staatsregierung erlassenen Veranstaltungsverbotes, entfallen bis auf Weiteres alle Gottesdienste, Gruppen und Kreise.

SONSTIGES

Sozialpsychiatrischer Dienst der Diakonie

Beratung bei psychischer Erkrankung und in seelischen Krisensituationen.
Tel. 09161/873571, Mo. – Fr. 8.00-17.00 Uhr

Diakonisches Werk

Sozialpsychiatrischer Dienst, Untere Schloßgasse 7, 91413 Neustadt/Aisch
Tel: 09161/873571, Fax: 09161/873800, E-Mail: spdi@dw-nea.de

Krisendienst Mittelfranken

Der Krisendienst Mittelfranken bietet Hilfe für Menschen in seelischen Notlagen an.

Krisen treten nicht nur zu den üblichen Bürozeiten auf, sondern auch abends und nachts sowie an Wochenenden und Feiertagen.

In diesen Zeiten sind wir erreichbar:

Mo - Do: 18 - 24 Uhr; Fr. 16 - 24 Uhr; Sa, So und Feiertage: 10 - 24 Uhr
Tel. 0911/42 48 55-0, E-Mail: info@krisendienst-mittelfranken.de

Krisendienst in russischer Sprache:

Di: 18 – 20 Uhr; Do: 20.30 - 22.30 Uhr; Sa: 17 - 19 Uhr
Tel: 0911/42 48 55-20

Krisendienst in türkischer Sprache:

Mo: 20 - 22 Uhr; Mi: 20 - 22 Uhr; Fr: 20 - 22 Uhr; So: 20 - 22 Uhr
Tel. 0911/42 48 55-60

Sozialversicherung für Landwirtschaft, Forsten und Gartenbau

Höhere Renten in der „Grünen Branche“

Auch für die Rentenbezieher der Landwirtschaftlichen Alterskasse und Berufsgenossenschaft gibt es ab dem 1. Juli 2020 mehr Geld. Die Renten erhöhen sich um 3,45 Prozent (West) bzw. 4,20 Prozent (Ost).

Der in der Alterssicherung der Landwirte (AdL) zu berücksichtigende allgemeine Rentenwert wird von gegenwärtig 15,26 Euro auf 15,79 Euro (West) bzw. von 14,70 Euro auf 15,32 Euro (Ost) angehoben. Die durchschnittliche monat-

www.trike-scheune.de

Trike-Vermietung in Franken



MICHAELA STEININGER / DIETER JAECKEL

Buchbach 2 · 96152 Burghaslach
eMail: info@trike-scheune.de

Tel. 0 95 52 / 931 19 54



TAGES-MIETE

WOCHENEND-MIETE

WOCHEN-MIETE

FEIERABEND-TARIFE

GESCHENK-GUTSCHEINE



Damit Ihre Botschaft
wirklich ankommt!

WERBUNG UND KOMMUNIKATION MIT ERFOLG

Lauer Medien

Große Bauerngasse 98
91315 Höchstädt a.d. Aisch



Leben Meistern

Soziale Betriebe

der Lauer Mühle gGmbH

- Flyer
- Logos
- Visitenkarten
- Broschüren
- Plakate
- Anzeigen
- Außenwerbung
- Briefpapier

Angebote unter: 09193 / 50 813 10

Wir sind für Sie da: Mo. - Do.: 8:00 - 16:30 Uhr; Fr.: 8:00 - 15:00 Uhr



#füreinander

Spende Fürsorge mit deinem
Beitrag zum Corona - Nothilfefonds.

www.drk.de



- schöne, bienenfreundliche Pflanzen
- großes Kräuter- und Gemüsesortiment
- robuste, abgehärtete Beet- und Balkonpflanzen
- viele Geschenkideen, z.B. für Muttertag

rockin' Rosi
...da Grummt's!

Bayerische
2020
Pflanze des Jahres

Die „Rockin' Rosi“ ist ein selbstbewusster Star, der jeden sonnigen Platz im Nu erobert. Mit anderen „Bandkollegen“ verträgt sich bestens, sofern diese genauso einnehmend auftreten. Ob auf dem Beet, in einem Gefäß vor der Eingangstür oder auf der Terrasse – die Rosi verbreitet den ganzen Sommer gute Laune und erfreut die Bienen bis zum ersten Frost.

blumen
kaltenbeck

Hauptgeschäft:

Niederndorf 25
96152 Burghaslach
Tel.: 09552 300

Blumengeschäft:

Marktplatz 23
96132 Schlüsselfeld
Tel.: 09552 1474

Öffnungszeiten:

Montag - Freitag
8.00 bis 12.30 Uhr und
13.30 bis 18.00 Uhr
Samstag
8.00 bis 13.00 Uhr



www.blumen-kaltenbeck.de



liche Regelaltersrente in der AdL erhöht sich dadurch von aktuell 502,56 Euro auf 520,01 Euro.

Der aktuelle Rentenwert (West) in der gesetzlichen Rentenversicherung (GRV) erhöht sich zum 1. Juli 2020 von 33,05 Euro auf 34,19 Euro. Hierdurch ergibt sich in der GRV ein sogenanntes Sicherungsniveau vor Steuern von 48,21 Prozent. Damit wird das gesetzlich vorgegebene Mindestsicherungsniveau von 48 Prozent eingehalten. Der aktuelle Rentenwert (Ost) in der GRV steigt auf 97,2 Prozent des aktuellen Rentenwerts West und beträgt 33,23 Euro (bisher 31,89 Euro).

Alle Rentenbezieher werden im Juni durch die SVLFG schriftlich über die jeweilige Höhe ihrer Rentenanpassung informiert.

Mit Schutzmaßnahmen sicher durch die Corona-Krise

Die Sozialversicherung für Landwirtschaft, Forsten und Gartenbau (SVLFG) bietet für Unternehmer Informationen und Checklisten, um sicher durch die Corona-Krise zu kommen.

Die aktuelle Gefahr, sich mit dem Coronavirus zu infizieren, führt dazu, dass auch in landwirtschaftlichen und gärtnerischen Betrieben besondere Schutzmaßnahmen ergriffen werden. Jeder Betrieb sollte sich gut darauf vorbereiten und flexibel reagieren. Die SVLFG erinnert daran, die bereits hinlänglich bekannten Verhaltens- und Schutzmaßnahmen einzuhalten. Detaillierte Informationen und Plakate in diversen Sprachen stellt die SVLFG im Internet zur Verfügung unter: www.svlf.de/betriebliche-pandemieplanung
Wer Saisonarbeitskräfte beschäftigt, Forstunternehmer ist oder Baustellen verantwortet, muss besonders achtsam sein. Während der Saisonarbeit leben und arbeiten viele Personen mit unterschiedlichen privaten Umfeldern und unterschiedlicher Herkunft eng zusammen. Im Wald arbeiten mobile Arbeitsgruppen, die unterschiedliche Kontakte zu anderen Personen haben können. Auf Baustellen arbeiten häufig viele Beschäftigte unterschiedlicher Unternehmen und Gewerke eng zusammen. Dies alles erhöht das Risiko, sich gegenseitig mit dem Virus anzustecken. Deshalb ist das Abstandsgebot oberste Leitlinie bei der Arbeit, beim Transport, bei Pausen und in den Unterkünften. Die SVLFG bietet für diese Bereiche mit Checklisten eine Möglichkeit, schnell und wirksam die erforderlichen Maßnahmen zu prüfen und umzusetzen. Die Checklisten sind über folgende Internetseiten abrufbar:

www.svlf.de/corona-baustelle

www.svlf.de/corona-forst

www.svlf.de/corona-saisonarbeit

Auf der jeweiligen Seite finden sich neben allgemeinen Regeln auch Hinweise zu Maßnahmen im Betrieb in den Sprachen der Herkunftsländer von Saisonarbeitskräften.

VERANSTALTUNGEN

Offener Treff in Burghaslach

Entfällt bis auf Weiteres!

VdK Vestenbergsgreuth

Der VdK Vestenbergsgreuth muss wegen der Corona-Krise, seine **Mutter-Vartagsfeier, die am 9. Mai 2020** im Landgasthof „Am Schwalbenberg“ stattfinden sollte, leider **absagen**. Liebe Grüße und bleibt alle gesund.

Anni Scherzer

KULTURARBEITSKREIS



Konzert Paddy Schmidt entfällt!!!

Liebe Kulturinteressierte in der Marktgemeinde Burghaslach und Umland.

Das angekündigte Konzert mit Paddy Schmidt Life in Concert am 5. Mai 2020 muss aus gegebenen Anlass leider entfallen. Wir versuchen dieses Konzert zu einem späteren Termin nachzuholen, ebenso wie das Konzert von Majiken „Magic-Ken“. Herzlichen Dank für Ihre bisherige Treue zu den verschiedensten Veranstaltungen, Konzerten, Ausstellungen, Lesungen und vieles mehr in der Kulturankstelle Burghaslach. Der Arbeitskreis Kulturankstelle wird mit dem neuen Kulturbeauftragten der Marktgemeinde Burghaslach sicher gut zusammenarbeiten, dieser wird in der Gemeinderatssitzung im Mai 2020 bestimmt. Selber möchte ich mich für die 18 Jahre als Kulturbeauftragter, nochmals bei allen drei zuständigen Bürgermeistern in diesen Jahren, den Mitarbeitern der Gemeindeverwaltung und natürlich den Mitarbeiter und Mitarbeiterinnen des Arbeitskreises der Kulturankstelle herzlich bedanken.

Kulturbeauftragter und Gemeinderat Robert Hofmann

Burghaslach im April 2020



Begleitung Schwerstkranker und ihrer Angehörigen



Der Hospizverein Steigerwald e.V. begleitet unabhängig von ihrer Religion oder Herkunft unheilbar kranke und sterbende Menschen sowie deren Angehörige. Dadurch können Schwerkranke so lange wie möglich in ihrer gewohnten Umgebung bleiben und ein würdiger Rahmen für das Sterben gestaltet werden. Angehörige können begleitet, unterstützt und entlastet werden.

Unsere ausgebildeten ehrenamtlichen MitarbeiterInnen sind für Gespräche da, lesen vor, reichen Essen, schweigen wo es nötig ist und übernehmen Nachtwachen. Dabei ist uns die Zusammenarbeit mit Ärzten, Sozialstationen und ambulanten Palliativversorgung wichtig.

Wir kooperieren seit Anfang 2019 mit dem Hospiz-Verein Neustadt a.d. Aisch e.V. Deshalb erreichen Sie uns in Zukunft unter der Tel.-Nr.: (0 91 61) 6 29 09 oder per Mail unter: info@hospiz-nea.de



Bereiche Burghaslach, Geiselwind, Scheinfeld und Schlüsselfeld



UZ
Mainfranken

Heimat trifft Fortschritt

Kaufen Sie Ihren Strom schon regional?

Ihr Partner für grüne Energie und digitalen Fortschritt in Mainfranken bietet Ihnen 100 % Naturstrom aus Bayern mit persönlichem Service und das zu garantiert fairen Preisen!

WWW.UEZ.DE



Mitteilungen des MARKTES GEISELWIND

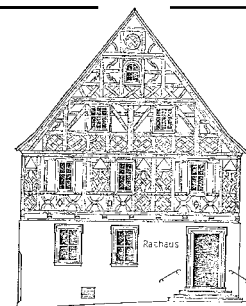

mit den Ortsteilen Burggrub, Dürrnbuch, Ebersbrunn, Füttersee, Gräfenneuses, Haag, Hohnsberg, Holzberndorf, Ilmenau, Langenberg, Neugrub, Rehweiler, Röhrensee, Sixtenberg, Wasserberndorf

Öffnungszeiten der Gemeinde: Montag - Freitag 8 - 12 Uhr, Donnerstag 13 - 18 Uhr

Telefon: (0 95 56) 92 22-0, Telefax: (0 95 56) 92 22-29, E-Mail: Markt@Geiselwind.de, Internet: www.Geiselwind.de

AMTLICHE BEKANNTMACHUNGEN

Aktuelle Informationen zum Coronavirus

In den vergangenen Wochen gab es auf Grund des Coronavirus / COVID-19 für die gesamte Bevölkerung eine Vielzahl von Einschränkungen. Das öffentliche Leben wurde durch eine Vielzahl von Ge- u. Verboten auf ein Minimum heruntergefahren. Das Leben, geprägt von sozialen Kontakten, Kindergarten, Schule, Beruf, Freizeitgestaltung bis hin zum täglich notwendigen Einkauf wurde regelrecht auf den Kopf gestellt. Eine Vielzahl von Fragen gilt es seitdem zu beantworten, wobei die Liste auf Grund der fortlaufenden Änderungen auch durch unterschiedliche Handhabungen innerhalb der Bundesrepublik stets länger und länger wird.



**Informationen zum
Coronavirus**

**MASKENPFLICHT IN BAYERN
AB 27. APRIL 2020**

Bayerisches Staatsministerium des
Innern, für Sport und Integration



Zur Abhilfe stellt der Freistaat Bayern wichtige Informationen rund um das Thema Corona auf dem Portal www.corona-katastrophenschutz.bayern.de/ zur Verfügung. Hier erhalten Sie neben aktuellen Regelungen, wie die Mundschutzpflicht ab dem 27.04.2020 in Bayern auch in einem umfangreichen Frage- u. Antwortkatalog aktuelle Informationen wie z. B.

- > wie gehe ich mit dem Virus um
- > was darf ich und was darf ich nicht
- > welche Geschäfte sind geöffnet bzw. geschlossen

Zur Beantwortung von Fragen steht allen Bürgerinnen und Bürgern zudem eine Hotline unter 089/122220 für weitere Fragen und Antworten für Sie bereit.

Verwaltung für den öffentlichen Parteiverkehr geschlossen „Eingeschränkter Dienstbetrieb“

Aufgrund der derzeitigen Entwicklungen hinsichtlich des Coronavirus und der damit einhergehenden erhöhten Gefährdungslage bleibt das Rathaus der Marktgemeinde Geiselwind bis auf Weiteres in allen Bereichen für den Publikumsverkehr geschlossen:

Wir bitten um Ihr Verständnis, dass nur in dringenden, vor Ort zu erledigenden Dienstleistungen und nur nach erfolgreicher vorheriger telefonischer oder elektronischer Terminvereinbarung Termine war genommen werden können.

Sie erreichen sämtliche Mitarbeiterinnen und Mitarbeiter zu den bekannten Öffnungszeiten telefonisch (Zentrale 09556/9222-0), sowie per E-Mail unter markt@geiselwind.de und standesamt@geiselwind.de.

Verlegung des Wertstoffhofes in Geiselwind ab Mittwoch, 13. Mai 2020

Notwendig wird die Verlegung des Wertstoffhofes aufgrund der Baumaßnahmen von Bauhofgebäude und Feuerwehrgaragehaus. Nachdem ab 18. Mai 2020 reger Baustellenverkehr stattfinden wird und dadurch ein geregelter und sicherer Betrieb des Wertstoffhofes nicht mehr zu gewährleisten ist, muss der Wertstoffhof ab Mittwoch, 13. Mai 2020 auf den **Schotterparkplatz in der Schutzwiesenstraße** verlegt werden. Der Metallcontainer ist wie bisher nur an den Samstagen von 09:00 bis 12:00 Uhr geöffnet!



Anfahrt:

Wie gewohnt über die Wiesentheider- bzw. Scheinfelder Straße.

Die Gemeindekasse teilt mit:

Am **15. Mai 2020** ist die

- 2. Rate Gewerbesteuervorauszahlung
- 2. Rate Grundsteuer und
- 2. Rate Wasser- und Kanalgebühren

fällig.

Alle Zahlungspflichtigen, die nicht am automatischen Abbuchungsverfahren teilnehmen, werden gebeten, den fälligen Betrag auf eines der Konten des Marktes Geiselwind zu überweisen.

Bankverbindungen:

Sparkasse Mainfranken Würzburg
IBAN: DE47 7905 0000 0000 3151 27
BIC: BYLADEM1SWU

Raiffeisenbank Ebrachgrund eG
IBAN: DE54 7706 9091 0003 2185 38
BIC: GENODEF1SFD

Marktgemeinderatssitzung

Am **Montag, 4. Mai 2020** findet um **19:00 Uhr** die **konstituierende Sitzung des neu gewählten Marktgemeinderates** in der Drei-Franken-Schule statt. Wir bitten die bis dato geltende Ausgangsbeschränkung zu beachten.

Notarsprechtag

Am **Dienstag, 5. Mai 2020** findet ab **14.15 Uhr** der nächste Sprechtag des Notariats Kitzingen im Rathaus, Zimmer 003, statt. **Telefonische Terminvereinbarung unter Tel. 09321/22 000.**

Pressemitteilung des Amtes für Ernährung, Landwirtschaft und Forsten Kitzingen mit Landwirtschaftsschule Einkaufen bei Direktvermarktern in Zeiten von Corona

Direktvermarkter werden als Lebensmitteleinzelhandel betrachtet und können somit geöffnet haben. Informationen zu Angeboten in Ihrer Umgebung bietet das bayernweite Regionalportal für Direktvermarkter im Landkreis Kitzingen unter www.regionales-bayern.de/aelf-kt. Fragen Sie bei den Betrieben an, einige bieten auch einen Lieferservice.

Beim Einkauf in Dorf- oder Hofläden bekommen Sie regionale und schmackhafte Produkte, unterstützen die Landwirte vor Ort und die regionale Wirtschaft. Kurze Wege stehen für eine Vielzahl von Vorzügen regionaler Kreisläufe, z. B. Nähe, Ursprünglichkeit, Frische, Originalität, Erhalt von Kaufkraft in der Region und Wertschöpfung beim Erzeuger. Wer nebenan einkauft, leistet einen Beitrag zu mehr Nachhaltigkeit in der Region. Auskünfte dazu bietet Ihnen das Regionalportal Bayern, eine Informationsplattform für Verbraucher. Es bündelt das mit der Landwirtschaft verbundene Angebot von Produkten und Dienstleistungen aus den verschiedenen Regionen in und um Bayern.

Redaktionsschluss: Freitag, 8. Mai 2020,

Erscheinung: 15. Mai 2020



Bauschuttdeponie Iphofen wieder geöffnet

Die Bauschuttdeponie in **Iphofen** ist ab Montag, den 20. April 2020, wieder **geöffnet**.

Es gelten die üblichen Öffnungszeiten: Montag bis Freitag von 8:30 bis 16:00 Uhr, Samstag von 8:30 bis 11:00 Uhr.

Auch die **Bauschuttdeponie in Effeldorf öffnet** die Tore für Anlieferungen aus den Gemeindebereichen Dettelbach und Biebelried. Erste Öffnungszeit: Samstag, 25. April 2020, von 13:00 bis 15:00 Uhr.

Erlaubt sind an beiden Deponien ausschließlich dringend notwendige Anlieferungen aus dem gewerblichen, kommunalen und privaten Bereich. Das aktuelle Annahmekonzept für Bauabfälle muss beachtet werden.

Kompostwerk im Klosterforst

Ebenfalls ab Montag, den 20. April 2020, startet am Kompostwerk im Klosterforst wieder der Verkauf von Produkten wie Kompost, Blumenerde und Rindenmulch an Privathaushalte. Auch dort sind neben dringend notwendigen Anlieferungen nun auch wieder Abholungen dieser Produkte in der Zeit von Montag bis Freitag, 9:00 bis 17:00 Uhr, möglich.

Bleiben Sie gesund – bleiben Sie informiert!

Aktuelle Informationen rund um die kommunale Abfallwirtschaft im Kreis Kitzingen findet man auf den Internetseiten www.abfallwelt.de und in der kostenfreien abfallwelt-App. Darüber hinaus sind die Abfallberater am Landratsamt Kitzingen auch wie folgt erreichbar: Tel. 09321/928-1234, Fax 09321/928-1299, E-Mail: abfall@kitzingen.de.

Die Sozialversicherung für Landwirtschaft, Forsten und Gartenbau informiert:

Stehleitern durch sichere Treppenpodeste ersetzen

Stehleitern sind gefährlich, bieten keinen Halt und kippen sehr leicht. Mit einem Treppenpodest können viele Arbeiten in der Höhe viel sicherer durchgeführt werden.

Seit dem 1. April 2020 fördert die Sozialversicherung für Landwirtschaft, Forsten und Gartenbau den Kauf von fahrbaren Arbeitspodesten. Die Förderung beträgt 30% des Anschaffungspreises, maximal werden 300 Euro bezuschusst. Auf dem Podest stehend ist man auf drei Seiten mit einem Geländer gesichert. Das Podest hat durch seine Plattformgröße auch den Vorteil, dass Werkzeug, Ersatzteile oder auch ein Eimer Seifenwasser zum Scheibenputzen nebenan abgestellt werden kann. Mit einem Treppenpodeste liegen klar im Vorteil: Komfortabel, schneller und vor allem sicherer. Ein Beispiel, wo das Podest im Einsatz zu sehen ist: www.youtube.de / Suchwort „Maschinen sicher waschen mit dem Treppenpodest“.

Falls der Fördertopf bald leer ist - auch ohne Förderung lohnt sich der Kauf eines Arbeitspodestes immer: Die betriebliche Sicherheit wird erhöht, der Komfort bei Arbeiten in der Höhe steigt deutlich.

Nachbarschaftshilfe
Gemeinde Geiselwind



Liebe „Nachbarn“,

wegen der Ausbreitung des Corona-Virus(COVID-19 | Coronavirus SARS-CoV-2) möchten wir unsere Hilfe anbieten.

Sollten Sie zu einer der Risikogruppen (hohes Alter, Immunschwäche, Vorerkrankung ,...) gehören, möchten wir gerne unsere Hilfe anbieten.

WIR ERLEDIGEN IHREN EINKAUF!

Bei Bedarf melden Sie sich bitte bei Jasmin und Florian Lussert und Christine Schmidt unter unten aufgeführter Telefonnummer.

Jasmin Lussert: 0176/38779348

Florian Lussert: 0152/02000982

Christine Schmidt: 0151/18374744

E-Mail: nachbarschaftshilfe-geiselwind@gmx.de

Internet: www.nachbarschaftshilfe-geiselwind.de



Ergänzende Unabhängige Teilhabeberatung (EUTB) des IFD Würzburg ist weiterhin erreichbar!

Auch das Angebot der EUTB ist von der aktuellen Corona-Krise und den Vorgaben der Bayerischen Staatsregierung betroffen. Jedoch sind wir weiterhin telefonisch und per E-Mail erreichbar und für die Ratsuchenden da:

Stadt und Landkreis Kitzingen

Telefon- oder Onlineberatung:

Dienstag und Donnerstag von 10.00 – 12.00 Uhr

Mittwoch von 15.00 – 17.00 Uhr

E-Mail: liehr.jutta@eutb-wuerzburg.de (Tel. 0151/58050451) oder forstner.steffen@eutb-wuerzburg.de (Tel. 0151/58050477)

Reisepässe / Personalausweise

Alle **Reisepässe**, die bis **einschließlich 25.03.2020** beantragt waren, können in der Gemeindeverwaltung, Zimmer 103, abgeholt werden. Bitte bringen Sie dazu Ihre abgelaufenen Ausweispapiere mit.

Auch die bereits beantragten **Personalausweise** können abgeholt werden, wenn Sie den dazugehörigen **PIN-Brief** erhalten haben. Auch hier bitte daran denken, den „alten“ Ausweis mitzubringen.

Bitte beachten Sie bei der Beantragung bzw. Abholung von Personalausweisen / Reisepässen die allgemeinen Hygieneregeln!

REDAKTIONSSCHLUSS

Redaktionsschluss für die nächste Ausgabe (Erscheinungstag: 15.05.2020):

FREITAG, 08.05.2020, 9:00 Uhr!

Redaktionsschluss für die übernächste Ausgabe ist der 20.05.2020.

SONSTIGE BEKANNTMACHUNGEN/ VEREINSNACHRICHTEN

Liebe Gäste und Freunde des Himmelfahrtsfestes in Burggrub!



Aufgrund der aktuellen Situation müssen wir leider den Waldgottesdienst und das anschließende Grillfest heuer ausfallen lassen.

Wir freuen uns darauf, den Waldgottesdienst im nächsten Jahr wieder mit euch feiern zu dürfen.

Bleibt gesund und munter!

Die FFW Burggrub-Neugrub e. V.

Jugendwerk der AWO sucht Freizeitteamer*innen für die Sommerferien

Die Corona-Krise bringt gerade für alle Einschnitte und große Ungewissheit mit sich. So auch für uns als Freizeitanbieter. Es kann gerade niemand klare Aussagen treffen, ob im Sommer das Reisen und die Zusammenkunft von Personengruppen wieder erlaubt sein werden. Dennoch hält das Jugendwerk der AWO an der Vorbereitung seiner Ferienfreizeiten für Kinder und Jugendliche fest, um ihnen dann hoffentlich schöne Sommerferien und ein wenig Abwechslung bereiten zu können.

Deshalb suchen wir ehrenamtliche Freizeitteamer*innen! Alle jungen Menschen zwischen 16 und 30 Jahren, die Lust haben in einem bunten Team von kreativen Köpfen Kindern und Jugendlichen unvergessliche Ferien zu bieten, können sich melden über info@awo-jw.de oder 0931/299 38 264.



STRASSENSPERRUNGEN

Sperrung Kreisstraße KT 51; Ortsdurchfahrt Rehweiler

Die Kreisstraße KT 51 - Ortsdurchfahrt Rehweiler - muss im Bereich des Brückenbauwerks über den Haselbach aufgrund von Brückenbauarbeiten bis voraussichtlich 31.08.2020 vollständig gesperrt werden. Eine Umleitung wird ausgeschrieben.

Wir bitten um entsprechende Beachtung.

Diese Aufstellung kann bedingt durch den Redaktionsschluss des amtlichen Mitteilungsblattes sowie verspätet eingehender Mitteilungen von Firmen und Behörden nicht vollständig sein. Es sind nur Vollsperrungen beziehungsweise Baustellen auf Straßen mit erheblicher Verkehrsbedeutung aufgeführt. Es können kurzfristig Baustellen eingerichtet und Straßen, Wirtschaftswege und Gemeindeverbindungsstraßen gesperrt werden, die dann in diesem Verzeichnis nicht enthalten sind.

SCHULNACHRICHTEN

Sing- und Musikschule Steigerwald

Verlängerung der Schulschließung!

An der Sing- und Musikschule Steigerwald kann weiterhin und vorläufig bis 3. Mai in allen Unterrichtsstätten wegen der CORONA-KRISE kein Unterricht und keine Probe stattfinden!

Der ausgefallene Unterricht wird nach Beendigung der Schließung nach Möglichkeit nachgeholt. In den Pfingstferien ist geplant zwei der bisher ausgefallenen sechs Unterrichtswochen nachzuholen, da an eine Urlaubsreise innerhalb Deutschlands oder ins Ausland zu diesem Zeitpunkt - mit großer Wahrscheinlichkeit - noch nicht zu denken ist.

Unsere Lehrkräfte waren nicht untätig, haben bereits oder werden einen Online-Unterricht anbieten bzw. telefonisch sich um ihre Schülerinnen und Schüler kümmern.

Für diese auch für die Musikschule und auch nur in diesem speziellen Fall neue Art zu unterrichten, betreten wir alle Neuland und auch hierzu brauchen wir die Mithilfe und Einverständnis der Eltern bei Minderjährigen und von den erwachsenen Schülern mit der „Erklärung des Einverständnisses zur Nutzung des Online-Unterrichts“, die den Eltern/Schülern seitens der Lehrkräfte zugesendet wird und auch auf unserer Internetseite in der Rubrik - Anmeldung zum Unterricht und Kosten – zum Ausdrucken und Ausfüllen zu finden ist.

Die Gruppenunterrichte: Musikwachtel, Musikgarten, Musikalische Früherziehung und Musikalische Grundausbildung können erst wieder stattfinden, wenn auch die Kitas wieder geöffnet haben und die Musikschule in den Einrichtungen wieder tätig werden darf!

Das Unterrichtsgeld wird bei Nichterreichung der vertraglich zugesicherten 34 Unterrichtsstunden des laufenden Schuljahres anteilig zum Ende des Schuljahres (Ende Juli 2020) zurückerstattet. Ein früherer Erstattungstermin ist leider nicht möglich, da zur Zeit noch nicht feststeht, in welcher Woche der Unterrichtsbetrieb wieder aufgenommen werden kann oder eventuell auf Grund wieder ansteigender Infektionszahlen nochmals unterbrochen werden muss. Wir bitten um Verständnis und hoffen auf Ihr Vertrauen in Ihre Sing- und Musikschule Steigerwald und würden uns über eine Wiederanmeldung zum kommenden Schuljahr 2020/21 freuen.

Anmeldeformulare stehen auf unserer Internetseite unter - Anmeldung zum Unterricht und Kosten – zum Herunterladen und ausdrucken zur Verfügung.

Die - Einverständniserklärung zum Datenschutz – ist zum kommenden Schuljahr zusätzlich mit der Anmeldung abzugeben. Nur mit dieser ist eine Anmeldung zum Unterricht möglich und gültig. Die Angaben werden seitens der Musikschule mit größter Sorgfalt, ausschließlich intern verwendet, nicht an Dritte weitergegeben und wenn keine Wiederanmeldung erfolgt ordnungsgemäß vernichtet!

Die Anmeldefrist wird hiermit um vorerst drei Wochen auf Freitag, 17. Juli 2020 verlängert.

Es bleibt zu hoffen, dass die geplante Schnupperwoche von Montag, 25. bis Freitag, 29. Mai stattfinden kann. Ein Ersatztermin könnte gegen Ende Juni angeboten werden. Die Orchesterprobe am Samstag, 9. Mai 2020 von 9.45 bis 12.00 Uhr fällt leider aus!

Musikschule im Internet: www.musikschule-steigerwald.de / Aktuelles u.v.a.
Sprechzeiten der Musikschulleitung: montags und mittwochs
von 14.00 -16.00 Uhr

Telefon: 09383/973530 - E-Mail an: info@musikschule-steigerwald.de

Gymnasium Steigerwald- Landschulheim Wiesentheid

Öffentliche Internatsschule Naturwissenschaftlich-technologisches Gymnasium - Sprachliches Gymnasium - Sozialwissenschaftliches Gymnasium



Hans-Zander-Platz 1, 97353 Wiesentheid, Telefon: 09383/9721-0

Telefax: 09383/9721-44, sekretariat@lsh-wiesentheid.de, www.lsh-wiesentheid.de

Anmeldung für das Schuljahr 2020/21 für die 5. Jahrgangsstufe des Gymnasiums Steigerwald-Landschulheim Wiesentheid

Liebe Eltern,
die Anmeldungen für die 5. Jahrgangsstufe unseres Gymnasiums können vom **18. bis 20. Mai 2020 von 8.00 bis 17.00 Uhr** und am **22. Mai 2020 von 8.00 bis 15.00 Uhr** im Sekretariat der Schule erfolgen.

Unter den derzeit gegebenen Umständen bitten wir Sie, die Daten Ihres Kindes vorab online einzutragen. Einen entsprechenden Link finden Sie ab Dienstag, 5. Mai 2020, auf unserer Homepage www.lsh-wiesentheid.de. Damit bereiten wir die entsprechenden Formulare vor, die Sie vor Ort nur noch unterschreiben müssen.

Für die Anmeldung sind mitzubringen:

- Geburtsurkunde, bzw. Familienstammbuch (Original)
- Übertrittszeugnis der Grundschule (Original)
- Impfausweis, bzw. Nachweis der Masernimmunität

Schüler, die die Empfehlung „Geeignet für das Gymnasium“ im Übertrittszeugnis erhalten, werden direkt in das Gymnasium aufgenommen. Der Probeunterricht für angemeldete Schüler, die den erforderlichen Durchschnitt von 2,33 nicht erzielt haben, findet vom **26. bis 28. Mai 2020** am Gymnasium Wiesentheid statt.

Schulzweige:

Naturwissenschaftlich-technologisches Gymnasium, Sprachliches Gymnasium und Sozialwissenschaftliches Gymnasium (als einziges Gymnasium im Landkreis Kitzingen).

Am Gymnasium Wiesentheid besteht auch die Möglichkeit, Schüler im Internat oder im Tagesheim anzumelden. Die Tagesheimschüler nehmen am Mittagessen teil und fertigen dann unter Aufsicht ihre Hausaufgaben in der Schule an (Ganztagsbetreuung). Während der Studierzeiten stehen Lehrkräfte, vor allem in den Kernfächern, für qualifizierte Hilfe zur Verfügung.

Bei Nachmittagsunterricht besteht für die Externschüler die Möglichkeit an der Internatsverpflegung teilzunehmen.

Die Heimfahrt gegen 15.20 Uhr und 17.00 Uhr mit dem Bus für Tagesheim- und Externschüler ist gewährleistet. Nähere Auskünfte erhalten Sie im Sekretariat der Schule.

Für zusätzliche Fragen steht die Schulleitung – auch außerhalb der angegebenen Termine – nach Vereinbarung zur Verfügung.

Höfle, OstD, Schulleiter

KIRCHLICHE NACHRICHTEN

Kath. Pfarrei St. Burkhard, Geiselwind, Kath. Kuratie St. Michael, Appenfelden

Tel. 09556/9219030; Fax 09556/9219031, Pfarrer Joseph, Tel. 09556/69 89 974

E-Mail: pfarrei.geiselwind@erzbistum-bamberg.de
renate.krug@erzbistum-bamberg.de

Internet: www.pfarrei-geiselwind.de

Evang.-Luth. Kirchengemeinden Rehweiler – Füttersee - Ebersbrunn

Rehweiler 12, 96160 Geiselwind, Tel. 09556/318; E-Mail: pfarramt.rehweiler@elkb.de, Internet: www.kirche-rehweiler-fuettersee.de

Online-Gottesdienste

Das gottesdienstliche Leben soll im Mai schrittweise geöffnet werden. Die Regeln dafür werden noch genauer definiert und sind zu beachten. Für das Dekanat Castell werden seit Palmsonntag Gottesdienste im Live-Stream über Internet übertragen. Beginn ist sonntags um 9:30 Uhr. Folgen Sie dazu diesem Link: https://www.youtube.com/channel/UCErwfQMT1uLnhkGkuM_XkTQ oder suchen Sie auf Youtube „Dekanat Castell“.

Die technische Seite der Übertragung hat dankenswerterweise Reinhold Kern aus Geiselwind übernommen.

Gottesdienste aus der Autobahnkirche: https://www.twitch.tv/autobahnkirche_geiselwind
Aufgezeichnete Gottesdienste finden Sie auf dem Youtube Kanal https://bit.ly/youtube_autobahnkirche_geiselwind

Falls wieder möglich, sind folgende Gottesdienste geplant:

Kantate, 10.5.2020

10:00 Uhr Rehweiler: Gottesdienst



14:00 Uhr Autobahnkirche: Evang. Gottesdienst (Anmeldung: 09556 318)

Freitag, 15.5.2020

19:00 Uhr Jugendgottesdienst gestaltet von den Konfirmanden der Pfarrei Rehweiler - **nur online über die Homepage aufrufbar!**

Rogate, 17.5.2020

9:00 Uhr Füttersee
10:00 Uhr Ebersbrunn
14:00 Uhr Autobahnkirche: Kath. Wortgottesfeier (Anmeldung: 0171/3715697)

Film über die Kirche in Logaweng

Hans und Karin Gernert haben Anfang Februar im Rahmen der nunmehr 30-jährigen Partnerschaft zwischen dem Dekanat Castell und dem Senior-Flierl-Seminar die Partner in Logaweng in Papua Neuguinea besucht. Unter dem Titel „David Anam und die Kirche in Logaweng“ können Sie einen Film über die Homepage der Pfarrei Rehweiler aufrufen und ansehen. Pfarrer Gernert hat ihn nach dem Ablauf eines Gottesdienstes konzipiert. Ein Beispiel für die Existenz einer weltweiten Kirche.



(Foto: Dekanatsmissionspfarrer Hans Gernert, Seminarleiter Beka Kosieng, Pfarrer William Sugoho und Karin Gernert in der Kirche in Logaweng)

mary's meals
A simple solution to world hunger

15,60 C = Ein Jahr lernen ohne Hunger!

Pro Kind Pro Jahr
weil wir

- * eine Bewegung von fast nur Ehrenamtlichen sind
- * Verwaltungs- und Fundraisingkosten von weniger als 7% haben
- * die Nahrungsmittel vor Ort in großen Mengen einkaufen
- * mit den Eltern zusammenarbeiten: sie kochen für die Kinder in den Schulen

Das heißt für den Preis eines Kinobesuchs mit Popcorn können Sie einem Kind ein Jahr lang ein tägliches Essen in der Schule und damit den Schulbesuch ermöglichen!

Infos: www.marysmeals.de

„Man muss Glück teilen, um es zu multiplizieren.“
Marie von Ebner-Eschenbach

SOS KINDERDÖRFER WELTWEIT

2015/1

www.sos-kinderdoerfer.de

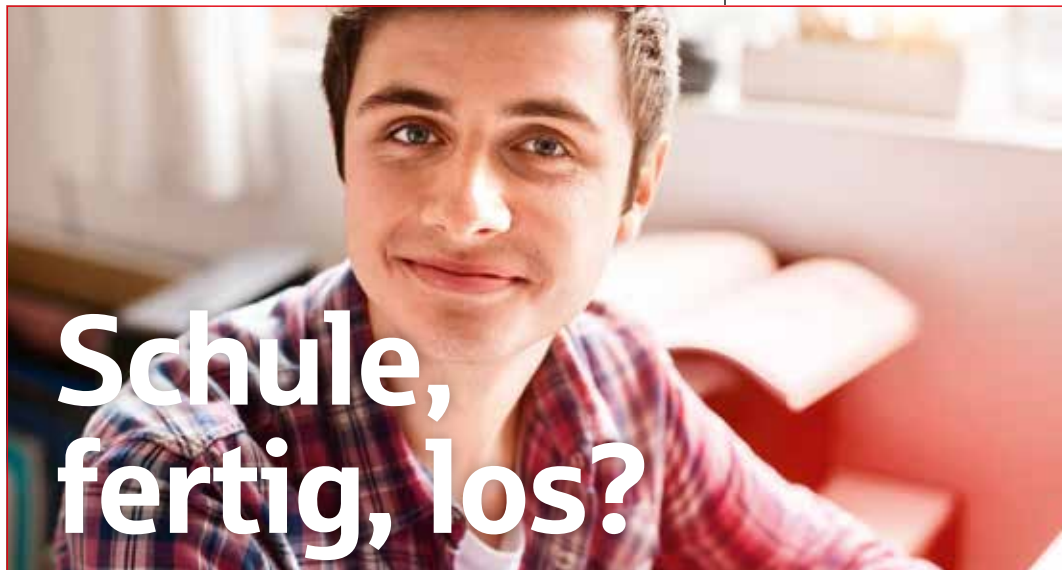

Schule, fertig, los?



sparkasse-mainfranken.de/ausbildung

Hier bist du richtig.

Da geht mehr: Starte jetzt deine Ausbildung bei uns – mit einem starken Team und tollen Möglichkeiten

Sparkasse Mainfranken Würzburg

Müller
Elektrotechnik
GEISELWIND

www.elektro4u.com
Telefon 09556/478989-0

Photovoltaik • Stromspeicher

Wo der Himmel die Erde berührt
medjugorje

Seit dem 24. Juni 1981 erscheint Maria, die Mutter Jesu, einigen jungen Menschen in dem Dorf Medjugorje in der Herzegowina. Seither zeigt sie uns – ihren Kindern – durch ihre monatlichen Botschaften den Weg zu Gott und zum Frieden.

Monatliche Botschaft vom 25.04.2020 *

Liebe Kinder! Möge diese Zeit euch eine Anregung zur persönlichen Bekehrung sein. Meine lieben Kinder, in Abgeschiedenheit bittet den Heiligen Geist, dass er euch im Glauben und im Vertrauen auf Gott stärkt, damit ihr würdige Zeugen der Liebe sein werdet, mit der Gott euch durch meine Anwesenheit beschenkt. Meine lieben Kinder, erlaubt den Versuchungen nicht, euer Herz zu verhärten und dass euer Gebet wie eine Wüste sei. Seid der Abglanz der Liebe Gottes und bezeugt den auferstandenen Jesus mit euren Leben. Ich bin mit euch und ich liebe euch alle mit meiner mütterlichen Liebe. Danke, dass ihr meinem Ruf gefolgt seid!

* Einer endgültigen Entscheidung der katholischen Kirche zu den Erscheinungen soll damit nicht vorgegriffen werden.

Info: www.medjugorje.de
Dt. Informationszentrum für Medjugorje
Raingasse 5, D-89284 Pfaffenhofen,
Tel: 07302/9200629



DER AMERICAN DREAM WIRD WIRKLICHKEIT

Am Eventzentrum Strohofer in Geiselwind begegnet man der derzeit schwierigen Situation mit einem Traum und Pioniergeist. Bis Ende August dürfen keine Großveranstaltungen stattfinden. Eine ganze Festivalsaison inklusive Trucker & Country Festival, Heroes Festival, Traumsafari, Roadhouse, Bike und Music Weekend und vielen Events mehr fällt einfach aus. Dieser wirtschaftlichen Katastrophe setzt die Familie und das Team Strohofer ein neues Projekt entgegen. Neue und einzigartige Ideen waren stets das Erfolgsrezept des Familienunternehmens. Unter dem Motto „WE MAKE AMERICAN HOUSE PARTIES GREAT AGAIN“ startet zum Dienstag, 21. April 2020, 18:00 Uhr eine neue Kampagne.

Party wie aus dem Film

Der Traum ist, eine klassische „American House Party“ selbst zu erleben. Aus den amerikanischen Kultfilmen American Pie, Old School und Project X kennen ganze deutsche Generationen die Bilder und Emotionen einer solchen Party. Die wenigsten hatten aber bisher die Chance, so eine Hausparty selbst zu erleben. 1999 hat sich dieser Traum mit dem Film American Pie auch in Moritz Strohofers, damals 13, Kopf eingenistet. Jetzt, 20 Jahre später, sind die langjährigen Planungen soweit.

Um die Sehnsucht mit Stil zu erfüllen, soll ein echtes amerikani-

sches Holzhaus mit Gartenlandschaft im American Style gebaut werden. Das Haus wird in die bestehende Nebenhalle der bekannten MusicHall Geiselwind eingebaut und ist somit unabhängig vom Wetter. Der Gemeinderat Geiselwind hat das Projekt schon länger genehmigt. Das Brandschutzkonzept für den neuen Bereich wurde von Regina Kobers Ingenieurbüro Brändlein aus der Nachbargemeinde Wiesentheid erstellt. Die Gäste sollen die Party im American Style im gewohnt sicheren Rahmen nach deutschen Standards und Verordnungen erleben. Für den Bau hat sich ein Partner aus der Nachbargemeinde Burghaslach gefunden. Das Haus wird in Holzständerbauweise durch die Firma Holzbau Schorr errichtet.

„Alles-oder-nichts-Prinzip“

Die kompletten Projektkosten belaufen sich auf etwas über eine halbe Million Euro. Um in dieser wirtschaftlich schwierigen Zeit für die Eventbranche diese Summe zu stemmen, hofft Moritz Strohofer auf die Unterstützung vieler zukünftiger Gäste, die den gleichen Traum haben. Einmal eine richtige „American House Party“ zu erleben. 100.000 Euro müssen im Vorfeld mindestens eingesammelt werden. Dies geschieht über die Crowd Funding Plattform www.startnext.com. Die Idee hinter Crowdfunding ist einfach: Viele Menschen (crowd) finanzieren (fund) gemeinsam eine Idee oder ein Projekt. Bei Startnext funktioniert Crowdfunding nach dem

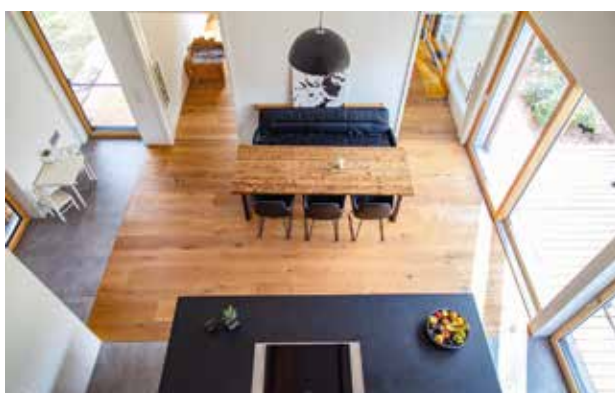

SCHORR

Am Schopfensee 17
96152 Burghaslach
Tel. (0 95 52) 62 95
Fax (0 95 52) 62 85
www.holzbauschorr.de



HOLZTREPPEN
aus eigener Fertigung



ZIMMEREI
ökologisch und modern



HOLZHAUSBAU
nachhaltig und energieeffizient



Besuchen Sie unser **MUSTERHAUS** und unsere **AUSSTELLUNG** in Burghaslach – *Termine nach Vereinbarung.*

„Alles-oder-nichts-Prinzip“: Das Familienunternehmen Strohofer bekommt das Geld nur ausgezahlt, wenn das 1. Fundingziel von 100.000 Euro erreicht wird - wenn nicht, geht das Geld an alle, die sich beteiligt haben, zurück. Mit nur 10 Euro kann sich jeder beteiligen. Als Gegenleistung für die Unterstützung erhalten die zukünftigen Gäste ein Ticket für eine der Mottoparties. Die Gäste können sich außerdem Getränkepakete für die Party sichern und so dafür sorgen, dass das Haus gebaut werden kann.

Das ganze Projekt mit Video kann sich jeder unter:

WWW.STARTNEXT.COM/AMERICANHOUSE

anschauen und sich selbst überzeugen.

Zeitraum der Kampagne

Die Crowdfunding Kampagne läuft bis Donnerstag, 06. Juni 2020. Wenn bis dahin mindestens 100.000 Euro zusammenkommen, kann ab Herbst 2020 gebaut werden.

Die erste Party ist am Samstag, den 02. Januar 2021 geplant.

WIR BAUEN EIN ECHTES AMERIKANISCHES HAUS ZUM PARTY MACHEN

DER BAU LÄUFT NUR MIT DEINER NACHBARSCHAFTSHILFE

AMERICAN HOUSE

WENN DU HELFEN WILLST, KAUF DIR BITTE EIN TICKET FÜR EINE DER ERSTEN PARTYS AUF WWW.STARTNEXT.COM/AMERICANHOUSE ODER MELDE DICH BEI UNS AUF FACEBOOK UNTER WWW.FACEBOOK.COM/AMERICANHOUSEGEISELWIND

Vorbildliches Projekt von Ehrenamtlichen



Mit Maskennähen hält sich der LebensMittelPunkt über Wasser

Über die diesjährigen Osterfeiertage sind die ehrenamtlichen Mitarbeiter im LebensMittelPunkt besonders aktiv. Um diese regionale Ausgabestelle für Bedürftige weiter am Laufen zu halten, fertigen sie jetzt in großen Serien Behelfsmasken. Mit dem Erlös können so die laufenden Betriebskosten der Bedürftigenversorgung zu einem wesentlichen Teil abgefangen werden. Nach dem Ausbruch der Krise war auch diese Institution vorübergehend geschlossen worden. Doch aufgrund sehr vieler Anfragen von notleidenden Bürgern entschied sich die Leiterin Swenja Ott, Anfang der Karwoche wieder zu öffnen. Mit Hilfe von großzügigen Spendern wie dem Freundeskreis Laufer Mühle e.V. dem Aischgründer Rotaryclub und des Unternehmers Adolf Wedel konnte sie die dafür notwendige Infrastruktur aufbauen, um die Betriebsstätte wieder eröffnen zu können.

Dankbar für Wiedereröffnung

„Bürger, die seit Jahren auf dieses regionale Hilfsangebot angewiesen sind, zeigten sich sehr dankbar, dass sie nun wieder auf diese gewohnte Form der Versorgung mit Nahrungsmitteln zurückgreifen können“, so Ott. Da jedoch auch die Supermärkte aktuell wenig Lebensmittel abgeben können, ist die soziale Institution auf den Zukauf von Grundnahrungsmitteln angewiesen, um eine Grundversorgung sicherzustellen. Da der LebensMittelPunkt von knapp 500 bedürftigen Menschen genutzt wird, müssen für den Zukauf Gelder eingesammelt werden.

Gemeinsam Krisen überwinden

Ganz nach der „Hilfe zur Selbsthilfe“- Philosophie der Laufer Mühle wollen die Mitarbeiter im Hilfsstützpunkt nun durch den Verkauf von Behelfsmasken die dafür erforderlichen Geldmittel einnehmen. „Und es läuft sehr gut an“, so Swenja Ott, die bereits mehrere Aufträge von Privatpersonen, aber auch Institutionen entgegennehmen durfte. „Eine größere Autoniederlassung hat bei uns ebenso bestellt wie eine große mittelfränkische Behörde. Dabei geht es um die Fertigung von mehreren hundert Masken“, so Michael Thiem, Geschäftsführer der Laufer Mühle, der auch in der feiertäglichen Produktion mit Hand anlegt. Die Stimmung unter den „Maskenschneidern“, so berichtet Swenja Ott, sei außerordentlich gut, da man miteinander hier etwas zum Schutz und Wohle der Gesellschaft leistet. Somit wird im LebensMittelPunkt auch die österliche Botschaft der „Wieder“-Auferstehung durchaus praktisch umgesetzt. „Die Hoffnung und Zuversicht, dass wir gemeinsam diese Krise überwinden, indem jeder seinen Beitrag leistet, eben auch in seiner feiertäglichen Freizeit, wird hier an den Nähmaschinen, praktisch gelebt“, so Thiem.

Bestellungen möglich

Wer die im LebensMittelPunkt gefertigten Masken erwerben und damit gleich auch einen sozialen Zweck unterstützen möchte, kann sich Montag bis Donnerstag von 10:00 bis 15:00 Uhr im LebensMittelPunkt, Tel. 09193-50874310, melden, oder per Mail (swenja.ott@laufer-muehle.de) direkt Kontakt zu Swenja Ott aufnehmen.



Telefonisches KundenServiceCenter
0931 382-0

So erreichen Sie uns direkt:



KundenServiceCenter

Telefonischer Service

Mo-Fr 08:00 – 20:00 Uhr und Sa 09:00 – 14:00 Uhr

0931 382-0



Internetfiliale

Jetzt Online-Banking Zugang beantragen
sparkasse-mainfranken.de/onlinebanking

Digitale Beratung

Bitte Termin im „virtuellen Beratungszimmer“ vereinbaren
sparkasse-mainfranken.de/beratungdigital

Bankgeschäfte mit dem Telefon – einfach und bequem.

1. Sparkassen-Karte bereitlegen.
2. Unterlagen zur Hand nehmen
(z. B. Rechnung für Überweisung).
3. **0931 382-0** anrufen.
4. Um Sie zu identifizieren, stellen wir Ihnen Fragen.
5. Unsere Mitarbeiterinnen und Mitarbeiter erledigen
Ihre Aufträge für Sie, z. B. Überweisungen,
Auskünfte oder auch Bargeldservice.

Mehr Infos unter: sparkasse-mainfranken.de/ksc

Wir sind weiterhin für Sie da.



Sparkasse
Mainfranken Würzburg

EX Strom & Gas

ökologisch.

Naturstrom aus 100% Wasserkraft –
umweltfreundliches Erdgas

regional.

Ihre Stadtwerke aus Herzogenaurach

günstig.

günstiger Grundpreis – niedriger Arbeitspreis



Strom

Grundgebühr nur

119,- €/Jahr / günstige
26,75 ct/kWh



Gas

Grundgebühr nur

179,- €/Jahr / günstige
4,99 ct/kWh

Jetzt online Preise
vergleichen und
ordentlich sparen:

www.strom-e-hoch-x.de
www.gas-e-hoch-x.de

Preise inkl. gesetzlicher Umsatzsteuer

Ihre Fragen beantworte ich gerne:

Florian Zähringer
Tel. 09132 904-407
florian.zaehringer@herzowerke.de

Herzo Werke GmbH
Schießhausstraße 9
91074 Herzogenaurach



Herzo Werke
natürlich versorgt